中華民國十五年九月三十日 (日刊) THE MAN CHOU PAO 星期四 舊曆丙寅年八月廿四日 NO.1369

滿洲報

大正十五年九月三十日

(本報價目)每張銅幣八枚 每月現大洋一圓 每三個月現大洋二圓九角 每六個月現大洋五圓六角 全年現大洋十一圓 郵費先惠 郵票不收 (廣告刊費)一行十四字起碼刊資一日每行現大洋一圓 特別及長期者另議

大連市山縣通一四二番地 發行所 滿洲報社 電話 編輯部(長)七五一三番 經理部 四〇三四番 振替貯金口座(大連)二七三番

論說

吳佩孚失脚後之時局

吳佩孚南下統軍、本期一鼓作氣、擊退北伐軍、詎意事與願違、頹局難挽、三湘七澤、既入敵人之手、陽夏天塹、亦非已之所有、雖武昌孤城、盡力死守、而武勝關又被攻陷、信陽亦已不保、不得已移總部於鄭州、以待奉軍之應援、乃於此危急之際、外有強敵壓迫不堪、內有部下倒戈不已、最近河南鄙城之寇英傑軍、又揭叛旗、與省內土匪相呼應、宣言反吳、因之鄭州形勢不穩、日前吳佩孚且有逃亡之說、雖證明不確、然吳佩孚屢戰屢北、地盤日蹙、實力愈微、欲圖恢復、憂乎其難、至孫傳芳起而抗敵、奉張亦決定積極援助、將來卽擊退北伐軍、未必能如齊桓之城邢救衛、則吳佩孚自此已爲時代落伍之人物、恐無再起之一日矣、惟在吳佩孚未失脚以前、舉國軍閥、四系幷峙、卽張孫與吳佩孚是、今吳既敗、則張孫將三分天下、鼎足而立焉、張以東三省爲根據地、近更得直魯兩省及熱察兩特別區、其地盤固不爲不廣矣、若孫統轄東南、奄有蘇皖贛浙閩五省、實力亦未可輕侮、至於蔣之勢力範圍、除兩廣及兩湖而外、樊鍾秀附合於豫、川滇黔之左袒者、數猶不少、且馮玉祥已正式加入國民黨、餘部亦與北伐軍相提携、由陝入豫、南北貫通、角逐中原、正張孫之勁敵也、雖張孫以輔車之相依、結合作之協約、究竟是否爲蔣之對手、猶須爭最後之一着也、總之、每有戰爭、必有勝負、勝負判明、時局自不免發生變化、吳佩孚未失脚以前之時局、可謂爲四頭政治、失脚以後之時局、則爲張孫蔣之三分天下、而除卻一個首領矣、倘能經一次戰爭、卽除卻一個首領、則將來或可歸於一統哉、岐予望之矣(實)

閑院宮殿下重遊舊戰場

淸晨細雨中到宮野原

(本溪湖電話)閑院宮殿下由兒玉長官及大平滿鐵副社長之扈從向宮野原進發沿途觀光之中國人莫不欣羨表示敬意緘殿下皆一一賜以會面至十二時十六分抵本溪湖此處之官民益表熱誠如學生軍隊及驛員等俱恭列路旁敬表歡迎遂停車一分鐘後復行出發而安抵福金驛殿下由此棄車上馬行三千米突之距離其精神依舊毫無倦容向古戰場宮野原進行適晨間陰雲密布細雨濛濛然尚未暴雨故於旅行上毫無妨碍及到宮野原地方殿下靜觀當年之戰跡與無限之感慨令人欽拜之至殿下復對各扈從員等時談當年之事至午後三時十分意氣昂昂安然歸本溪湖矣

宮野原爲殿下當年建功之戰地

老將重來已閱二十星霜

(石橋子電)閑院宮殿下廿九日午前十時半由奉天驛出發車中與上田秘書將車窗展開向外間眺賞沿線風景並聞其說明戰跡至午后十二時廿五分至福金驛卽乘馬至宮野原此卽當日俄戰爭時遼陽戰鬪告終日軍由煙台與本溪湖俄軍對峙之時卽明治卅七年十月二日俄軍主力向日軍左翼開始猛烈攻擊因之本溪湖最前線之梅澤旅團陷於不可支持之勢死傷甚衆又最左翼之第十二師團亦陷於非常苦戰至十日本溪湖後方橋頭之日軍站部亦陷於危險當時殿下係騎馬第二師團長馬於第二軍受總司令部命令轉屬第一軍救左翼之危險受命之後卽向本溪湖出發十一日至橋頭幸兵站部無變異然又接到本溪湖東方岩山十二師團激戰之報卽時招集該地全部兵力組織一混成大隊自岩山向太子河右岸進發十二日正午始到發見岩山後方有俄軍之密集部隊遂用普通戰法不用野砲及騎兵即一齊襲此密集部隊遂奏奇効驅逐之於沙河兩相會戰以致大勝此處乃記念之古戰場今日至此已經過春風秋雨二十星霜矣風光亦因與昔年相異然殿下之功勳乃永久不能忘卻殿下於觀望光景之中於高粱地悠々然策馬而前與吉崎附武官及齋藤參謀長等談話之中於午后一時遂至古戰場之宮野原矣云

雨中啓駕往福金(本溪湖電話)

閑院宮殿下搭乘午零時二十分列車安然向福金驛而去奉迎者列隊於驛前市內揭日本國旗並提燈熱誠奉迎殿下歸金並豫定至此下車親手栽植松樹但因天候不佳時降細雨殿下之行成必有所困難云

扈從員之住所

(奉天)扈從閑院宮殿下來奉之一行宿所如左

▲總領事館 松井事務官、平田宮內局

▲大和旅館 兒玉長官、神田秘書官、久保警務局長、富田囑

▲瀋陽館 吉崎武官、德川候爵 長崎理事、藤本副參事、我澤主事、今泉書記、大平副社長上田秘書役、築島部長、藤根部長

▲常盤旅館 和田警務課長、大林警部寺尾警部、藤井警部、野技手

▲大丸旅館 寺田警部、鴻野左記左尾、成田影係、田代書記 飯田書記

▲瀋陽館 武藤司令官、萬城副官田中軍醫、小川地方課長、吉本囑、安田囑託、堀內中將長堀少將、齋藤少將、入田副官

▲大星旅館 大坂警部、新聞記者團

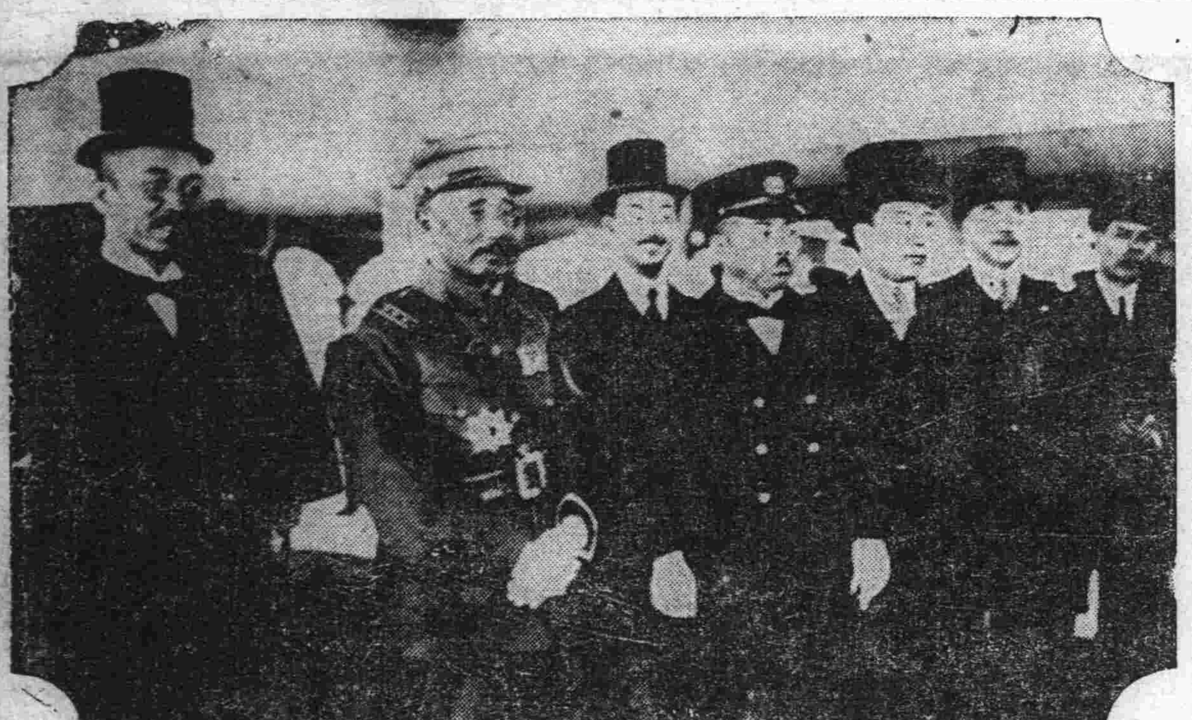

寫眞說明

奉天車站歡迎閑院宮殿下

(一)到站候迎之張作霖上將軍其左爲莫德惠省長

(二)中國軍樂隊

駕赴本溪湖以前

扈從警備及歡迎之狀況

召舊屬話當年之舊事

(奉天電話廿九日到)閑院宮殿下駕臨奉天中日官民非常感激而且歡喜殿下於二十九日午前五時起床入浴六時朝食後爲妃殿下及王子殿下等由大阪屋購買繪圖信片若干少憩有吉田總領事伺候閒安殿下與領事寬談少頃九時有殿下爲第一師團長時之副官津久居平吉氏因接前日殿下之通知身着陸軍少佐服裝偕同當時師團司令部附大隊長之木下在鄉軍人分會長同候拜謁爲種種懷古之談殿下對於津久居氏云「新聞所載由關東廳表彰功勞者之中想有汝之姓名在旅順巡視戰跡之際在爾靈山看一身着和服顧有鬚髯之男子甚與汝之面貌相似今日相逢始知前日之非此番吾來奉天得與汝相晉甚覺滿意」津久居氏覺爲無上光榮爲之感泣又副官津久居民當時善飲酒之事殿下猶能記憶曾云「汝現在身體胖猶飲酒乎」云木下分會長當時詳細說明奉天警備內容兩氏感激退出殿下於是如所預定十時二十分由吉田總領事嚮導乘自動車因有吉崎附武官陪乘由領事館出發是時領事館大街三經路角報告員通知前方守備員門前兩側之側衛機關自動車二輛與先乘之「歐島巴伊」及前驅自動車(西山署長藤井憲兵隊長同乘)均至殿下所乘自動車前爲之守護(三)總領事四後驅田中警部憲兵下士(五)松井事務官平田宮內局(六)警務局長警務課長(七)小山憲兵隊長八田副官下士(八)大林警部藤井務部(九)小川院長我澤主事田代今泉兩書計相隨兩側每六尺之間有中國兵一名警護由領事館向浪速通右折抵奉天驛兩側中國人歡迎者甚多在十時二十七分驛前大廣場有守備隊駐割隊各大隊排列整齊奏軍樂唱日本國歌高揭日本旗殿下下自動車驛長藤根滿鐵鐵道部長先導由特別通路秋山偕同扈從員入特別列車十時三十分在奉天驛出發赴本溪湖矣

殿下歇駕爲領事館之光榮

吉田總領事談

(奉天)當閑院宮殿下此次台臨本領事館得沐旅宿之光榮洵不勝恐懼之至也一切設備雖難云均臻完備但已盡力使之淸淨靜肅樓上之居室將謀一永久記念方法云

得以面謁殊欣幸

張作霖氏晉見殿下後談話

(奉天電話)余已久耳閑院宮殿下之英名矣當督軍奉天時代由京東歸途中殿下通過奉天時曾爲出迎然時値黑夜未得覩顏不圖此次因祝賀關東州始政二十年而予以來滿機會且親臨奉天得親其面殊覺欣幸但余所引爲遺憾者以徹行之故不能台臨師府良可慨也余謹代東三省三千萬人爲殿下祝旅途安康云云

阪西中將述中國之現狀

(奉天電話)閑院宮殿下與吉田總領事之歡迎宴退席後卽入宴會場隣室之應接室由九時二十分與武藤軍司令官兒玉長官阪西中將長崎赤十字社理事有所歡談阪西中將並上陳中國之現狀特謂關於中國赤化問題中國雖非爲能赤化之國然依煽動如何則或能親日或能親俄猶不可定云

領事館之洗塵宴

係用中國肴饌殿下屢有垂詢

(奉天電話)閑院宮殿下於廿八日午後安抵奉天等情已誌昨報茲是日午後七時吉田總領事在領事館樓下之大廣室設宴爲殿下洗塵當開宴之先參列者一同整列卓子之後才待殿下着席殿下就中央正面之席吉田總領事就席於殿下身傍而殿下之左側爲大平滿鐵副社長久保警務局長、櫻井遞信局長、神田文書課長、蜂谷領事右方爲兒玉長官、松井宮家事務官、松井少將、稻葉南滿醫大學長、町野代議士、小川地方課長、吉田總領事右方爲德川侯、阪西中將日下少將、長崎理事、鎌田滿鐵公所長、西山奉天警察署長、左山崎外事課長、齋藤參謀長小山憲兵司令官、小川赤十字病院長上田滿鐵秘書役、三田領事等一同挨席尾座後卽行開宴其一切者饌爲奉天有名之公記飯店特選長於烹調之廚席六名調理者又宴中並由大連無線電話放送局放送妙音佳助其食興殿下對於中國佳肴屢有垂詢當由阪西中將兒玉長官上田秘書役一一說明殿下至十時十分退席旋卽閉宴矣

商埠地特加警備及淸道

殿下通過時衛兵之致敬

(奉天電話)中國方面因日本皇族來奉於商埠地行特別之警備當殿下抵奉之二時間前沿道撒水掃除污塵並於沿路兩側每隔一丈餘配置巡警嚴重警備至殿下將臨之前三十分禁止一切通行華人皆立於路傍及午後四時殿下通過時衛兵一齊舉捧槍之禮奉迎殿下而殿下又對各華人賜以舉手之禮云

八十人之拜謁

四千餘人之歡呼

官政人員

(奉天)閑院宮殿下視察滿洲醫科大學校午後三時四十分於吉田總領事及館員奉迎中着奉天總領事館卽由吉田總領事先導至豫設室內休息一方此日前來拜謁之現役豫備將技婦人會員官公署各新聞通信者代表等約八十名皆先後參集於總領館大室內徘成一列靜候殿下未幾殿下由吉崎附武官與兒玉長官齋藤軍參謀長吉田總領事等台臨衆前一同由大町係員行最恭首先拜禮謁式畢此時奉天各學校學生在鄉軍人看護婦等總員四千餘名手持日本旗列隊於後庭由指揮者首先合唱君代歌殿下以立正姿勢立於樓上露台更一同三呼萬歲殿下遂與附武官長官總領事等退出各團體等高唱歡迎歌後始順次而散云

視察醫科大學

華兵沿途警戒

小學生之奉迎

(奉天)閑院宮殿下親臨滿洲醫科大學由稻葉學長嚮導主該校樓上聽取講演后郡主屋上庭園由山田大佐就地圖說明關於日俄戰役當時之戰況殿下並親取元規測量地圖何軍住於何處對於一切皆詳細詢問由平野地方事務所長說明奉天一切市政遂卽至屋上庭園由豊田博士說明關於肺鼠疫由久保田博士說明關於巡廻施療等等次卽於漢藥室內說明關麻黃廿草等事項後卽向總領事館而去至總領事館之沿道上中國側護衛兵於相隔兩間之處嚴重警戒各小學校生徒皆持日本國旗於總領館周圍連呼萬歲後始各歸校舍矣

話日俄戰事

召津久居氏

(奉天電話)曾任殿下副官之豫備陸軍騎兵少佐津久居吉平氏獻上其在熊岳城自營果樹園之萍果藁殿下嘉納殿下特召津久居氏與奉天在鄉軍人木下分會長局於三十日午前九時半來總領事館共話日俄戰時之懷舊云

杜閣或可望維持

奉方不願積極負責表示

京訊、杜內閣根本問題、吳佩孚此時無暇過問、當然一視張作霖之意旨。杜閣人員亦已窺見個中情形、故秋節後、雖一面表示消極、一面卽派孔昭焌赴奉、刺探意旨據官方消息、孔昨自瀋垣有電到京、報告接洽情形、頗爲圓滿、大意謂兩帥維持現閣、並未改變態度、中曳財政艱窘亦甚諒解云云、此恐未免過於樂觀、然奉方對於中央政局、以時機未到暫持消極態度、則屢千萬萬確、故杜閣是否維持、局部改組與否形式上決不願爲積極負責之表示中央實際既不能並名義政府而無則杜內閣利用實力派消極的態度儘可自行設法轉圜、續開閣議、屆時或暫維現狀、或局部改組、係爲枝節問題、不難敷衍過去也

閩周攻粵後之海軍態度

最近對於出師殊爲淡漠

福州通信、閩省此次出師攻粵、原以水陸並進、故周蔭人對海軍界極力聯絡、推郁邦彥任海陸聯防處長、林永謨任艦隊前敵指揮期收實力相助之效、乃海軍界最近對於出師態度、殊爲淡漠、迄今尙無甚準備、據聞閩粵開戰後海軍至多派出軍艦三四艘、停泊汕頭厦門交界洋面、一方爲海防戒備、一方爲封鎖表示、視陸軍戰事形勢、爲進退標準、惟海軍界對本身實力、近頗積極擴充、駐閩陸戰隊雖號稱一混成旅、實有步兵四團、第一團林志棠駐廈門、第二團唐俗璽駐長樂、第三團林壽國駐連江、特別團黃懋和駐馬江、此外尙有砲兵兩營、每團並附有機關槍一連、東山長門兩處各設講武堂一所、專爲儲養中下級軍官人材、防區內所有行政事務、統由海軍警備司令部管轄、省政府所派捐稅債欵、均難實行、此亦可見閩中海陸兩軍平日之分野矣、近自林智淵任參議後、與民軍中人更形聯絡、(省政府以近日民黨人員在厦門馬江兩地、大肆活動、厦門各社團竟公然盛開北伐祝捷大會、認爲與後方防務大有妨碍、由督辦署向警備司令部提出交涉、要求切實制止、國民黨員之活動、詎尚未完滿解決、而省籍之海軍上中級軍官佐眷屬、現忽遷往海軍防區內居住、其態度至可注意也

靳雲鵬又消極

天津特訊、靳雲鵬此次奔走奉寧、頗爲熱心、但張作霖因在軍事時期、不肯干涉政治問題、預料木人計劃、無十分把握、因自奉歸津、杜門謝客云

南金鄉土誌(禁止轉載)

遼東名儒 喬芝三先生遺著

(二)(一)

●劉公(名字不詳)治城西營城子人、渾樸無文、勤於農業、一遇公益輒慷慨敢爲、生平遺躅芳型、莫可枚舉、約舉一事卽求免包衣、使吾鄉儒民、不爲人奴、尤其特著者也

●劉忠謀 治城西鄉人、其父母由山東航海至金就食、生於露宿厥後爲人傭工、樸誠勤敏、中年置產、漸致豐富、生平調恤山東同鄉罔弗周至年荒、四鄉至其家糴米者、不索時價、尤倫格飽以飲食、水師營市行每至增漲、輒協同双臺溝儲糧之戶喬永乾、車運至市、低其值以出售、行因以落、後家境益富子孫亦多文學中人

●李遜(字鳴謙)治城西鄉人、剛身孝友、居心仁慈、由山東航海至金、以治工起家、扶弱危難、濟鄰困乏、刻印善書、施捨棺木、忠厚之行誼、至今稱頌、李貴昌、李緒昌、卽其裔孫也

●丁日功 治城東鄉人、品學優長尤好提倡後生、時金郡開創未久、建置諸多缺陷、文風不振尤爲隱憂、爰乃盛修南金書院籌辦南金學田、由是文風漸進

●劉幹(文生)治城西鄉人、專心向學、不預世故、熱於經傳子史、四聖之書、尤深研究、鄉舉屢試不第、安硯書室、教授生徒、後學因得周易之傳、(以上補第十七回接李萬亭碑

列車發著時刻 鐵路表

孫軍以八萬之衆 交戰旬日無進展
南潯路西側戰事轉劇
孫軍謀進鄂東蔣軍圖截南潯

北京通信、蔣軍進攻之策畧、在南昌正面近忽改攻爲守、朱培德部集中高安、與守南昌之鄭俊彥部取對峙形勢、在南潯路西側、近已改守爲攻、南潯路上之樂化慈姑、涂家埠等處、自二十二日至二十五日、每晚均有激戰、孫軍守涂家埠者爲浙軍第四師第二混成旅(屬謝鴻勛部)及鄭俊彥部二團、涂家埠位於南昌九江間、形勢險要、蔣軍第二軍魯滌平部廿四日晚由安義方面向西進逼、先後衝鋒不下二十餘次、兩軍最初僅步哨衝突、繼隔岸用砲轟擊、魯滌平部學生軍甚多、乘深夜黑暗之時、驚水至河之對岸、被孫軍砲擊、迫不及退、死於河中者數百餘人、但在安義方面之王柏齡部、因猛攻樂化未逞、軍士竟願爲攻涂家埠之援軍、紛紛而往者、約有兩團之衆、二十五日黎明向涂家埠猛烈衝鋒、又被孫軍擊退、蔣軍迫不得已、一部分向銅鼓西退、一部分乘孫軍不備襲羅漢、該處原有鄧如琢所屬之第九混成旅張鳳岐部約一團之衆、駐守於此、頗受小挫、鄧如琢得訊後、即令將鐶臣部往援、激戰八小時、兩軍互有損傷、勝負未分明之際、浙軍大部後援隊開到、即將王柏齡部包圍、擒俄軍官一人、據外電所傳該俄人係砲隊隊長、被孫軍將領就地正法、結果將軍殘部完全向西退去、當南潯路西側、兩軍猛烈作戰之際、皖軍陳調元部在鄂南石灰窰(位於武穴之北)大勝、連克黃石港大冶等處、現蔣軍大部集中麻城、但皖軍正向黃崗鄂城進展、陳氏曾奉到孫傳芳令、限三日攻克蔦店、截留蔣軍退路、再圖克復武漢云

△奉新戰事無進退 北京通信、贛省戰事、京中所傳不一、以二十四日下午消息較爲複雜、據聞即蘇浙聯軍現以建昌爲中心、盡力向靖安義奉新三縣增兵、在以樂化偏西烏鷄鋪一帶戰事最爲激烈、南軍朱培德程潛兩部由高安奉新東進、目的是在截斷南潯路、因謝鴻勳全部均在樂化慈姑扼守、朱部屢次向該處猛撲、死傷極衆、惟蘇浙聯軍目的在直撲武漢、對於贛西敵軍、暫不窮追、故奉新方面南軍、仍得竄留、該處無大進退云

△雙方互謀襲後路 據外人方面訊云、孫傳芳目下仍本南京會議決定之九項計畫、布置軍事、盧香亭現任九江防務、贛西孫軍、正向鄂南移動、南昌方面粵軍一萬三千餘人、似將由此向九江、雙方互謀襲後路、戰況異常混沌、唯已入決戰時期則係事實云、又云南軍之王柏齡軍四千侵入羅漢、與孫軍衝突。激戰歷一晝夜、南軍潰走、又南軍第六軍程潛部約二師、向鄱江東岸襲來、已被孫鄧兩軍包圍云

又訊、孫傳芳定日內由九江前進督戰、蔣介石亦已到修水附近督師、現兩軍主力在清江縣方面激戰、南軍因不得手、乃分兵由湖北之羅田縣向安徽之宿松太湖英山等縣進攻、意在侵入安慶、以爲牽制之計、不料爲孫所探悉、已急電駐守該處王普之軍隊、分途截擊、南軍不支、仍向原處收退、王部乘勝進攻、二十四日拂曉反將羅田佔領、現黃陂南軍正在馳援中、又孫傳芳乘南軍注力江西之際、水陸並進、積極覬取武漢、連日謝鴻勳已越蒲圻、正在攻取咸寧之間、黃石港上岸之蘇軍、亦加入夾攻、蒲圻南鐵軌被謝軍破壞二十餘里、蔣介石有復近應戰說、至二十三日奉命開駛上游滿載軍隊之砲艦三艘、亦已於二十四日過蘄春、碇泊道士伏附近江岸、即不再前進、所有軍士陸續上岸、與佔領大冶之軍隊及蒲圻之謝鴻勳部、進攻黃崗之陳調元部、三面相應、即將直取武漢云

△鄂電告克復南昌 南昌一度失陷、已經鄧(如琢)軍克復、茲悉鄧於二十四日由南昌發出通電報告克復南昌經過、原文如次、(銜畧)均鑒、赤毒肆虐、海水群湧、店捲湘瀟、震驚武漢、各路未及挽救、賊篠遂益囂張、竟敢以一三兩軍、犯我贛境、破壞我省保安之局、如琢率師西討、志切匡時、不忍見國土之瓜分、寧肯爲地盤而釁畔、全軍出發、冀掃妖氛、迎頭痛擊於新喻之西、殺敵過半、轉戰於袁河之左、俘虜尤多、正擬挫兇鋒而遭暗算、乘我空際、竄踞省垣、焚掠姦淫、慘暴至鉅、驚我父老、負款良深、星夜馳歸、亟圖補過、幸我將士用命、皆奮不顧車、張旅於養日經河堤向嵩進攻、秦旅及李混成大隊、經內堤向蛋石進攻、岳順紀板湖汙向新封汗脅敵左側背、漾日側向激戰於青雲普生米街之間、砲火不休、血肉相搏、斃敵無數、逆勢不支、我軍遂於漾夜十二時、衝入造賢廣潤兩門、殘餘敵人望風披靡、敬早一時、完全克復省垣、俘虜千餘名、獲鎗數千桿、輜重無算、敵已潰散、不復成軍、仰賴列帥威福、幸得轉危爲安、第念局部之勝負、無足重輕、尚有江漢之敵人、應共殲滅、務祈共致追擊、俾絕根株、不使共產一妻之邪說、搖惑人心、爭城爭地之狡謀、毒放四海、鬩牆不武、不敢告勞、除與蘇浙各友軍、即日聯合外、特電奉聞、伏祈鑒察、鄧如琢叩敬(二十四)印

△鄭電告佔漢花園 蘇軍師長鄭俊彥恢復南昌各節、已誌報端、茲聞鄭復有電致孫傳芳等、報告粵軍向萍鄉潰退、原電覓錄如下、千萬火急、孫聯帥、盧馨帥、鄧和帥鈞鑒、職師養午克復南昌後、即督率所部、搜索敵人前進、當晚將漢花園佔領、敵已四散逃潰、現敵方大部、已退宜分、復經職師各部、跟踪追擊、斃敵數千、生俘數百名、奪獲機槍兩架、步槍子彈無算、敵勢已挫、不能成軍、業紛紛向萍鄉一帶潰逃、職並親赴前方、鼓勵士卒、贛境之敵、指日即可肅清、援贛軍前敵指揮蘇軍第十師師長鄭俊彥叩漾

據聞自孫傳芳到潯後、行轅即設在潯陽道署、而盧香亭之司令部則設在大東旅館、惟盧氏本人已奉命赴前方督戰、現在僅孫氏及周鳳岐師長、並海艦十二艘在潯、連日孫氏由九江調赴南昌軍隊約三萬五千人、合瑞昌及馬頭鎮方面之兵、共約四萬二三千人、益以武穴方面王普陳調元及吳部敗兵、約二萬五千人、共計不下六七萬之數、再加入鄧如琢屬下約一萬五千人、合計全數當在八萬左右、以八萬之衆、而交戰經旬、尚無進展之形勢、則蘇浙五省聯軍之前途、亦頗令人可慮也

南軍極不利
程潛軍殆瓦解
蔣介石往援亦退却 向孫提出和議被拒

(九江專電廿九日到)茲據確訊聯軍念四日攻奪南昌一戰南軍對鄧如琢軍突擊七回皆遭失敗死傷二千捕虜二百程潛軍殆已全滅程潛已行踪不明蔣介石率魯滌平王柏齡朱培德諸將來援因見形勢不利又行退却聯軍即行追擊豫想往興國方面前進之聯軍主力日內將起大衝突蔣介石以由贛撤兵爲條件念五日向孫傳芳申請講和孫氏未與容覆云

據漢口來電北伐軍以蔣介石之名向孫軍申請妥協其條件爲由贛撤兵停攻北軍但爲孫氏拒絕云(九江又電廿九日到)

吳子玉再返信陽
田維勤在柳林店寇英傑留鄭

津訊、鄂省軍事自蘇孫進兵湘鄂之後、直鄂聯軍亦頗有進步、連日靳田進兵、吳玉帥迭接報捷電文、現聞吳氏又有二次南下之議、據接近吳派之人所報告云、靳雲鶚二十三日晚已由明港驛移駐信陽、田維勤於二十四日晚、由信陽移駐柳林店、連日德安一帶戰事頗爲劇烈、但黨軍精銳、均已調走、可以乘勢反攻云云、據此消息觀之、是靳田諸人尚在武勝關附近指揮作戰、不問可知、又一消息云、二四日晚、吳佩孚特在鄭州召集緊急會議、討論南下問題、結果決定總部暫駐鄭州、派寇英傑爲留守司令、本人偕同八大處長南下至信陽督戰、二十五日晨六時、吳佩孚與其侍從參謀等、開車啓行、二十六晚已過郾城、聞將在確山暫駐、並電召陳文釗密授討樊(鍾秀)銜畧、二十七晚或二十八晨、即可抵明港驛暫駐、闡定於後日始赴信陽云

吳佩孚讀孟子
說張孫最夠朋友 因其現有實力也

京訊、晤新由鄭州來京之某要人、據談吳佩孚最近在鄭州之生活情形甚、詳特誌之如左

吳佩孚自因戰畧關係、由信陽退抵鄭州後、仍極樂觀、雖經關炳助部之叛變、而態度亦甚鎮靜、嘗謂好反上而作亂者、無不自促滅亡、郭松齡陳鼎甲即其明證、何待討伐、每晨五時或四時半即起、至遲不過六時、盥漱後、即由副官長余際唐將各項電文彙集呈閱批示、用點心畢、持讀孟子、每至「天下定於一」之去、即高聲朗誦、室外可聞、有時白堅武將雁行。等請示、吳只將書暫持於後、隨時指示、白等退出後、吳仍繼續誦讀、非至十一時左右不息、凡致靳雲鶚田維勤之電報、皆就秘書擬就之稿、親自更改、時以、字句不要多、只要說得透澈即算可以、勉訓各秘書、夜間非至九時不睡、然睡亦合衣、臨時有事、即親起照料、自稱本人用兵二十餘年、別無長處、惟以血性對人、以國家爲自任、勝固有國、敗亦爲國、勝負乃兵家之常、絕不介意、只要大家努力、能個個以肺腑相見、區區蔣介石、心不難於平定、吳又謂中國生平所見最夠朋友者、當首推張雨亭孫馨遠、此次在漢失敗之各將領、有至鄭州謁吳者、吳皆待之一如平時、食必共棹、且皆留之司令部內、委謀參議各要職、吳每日必由他處無線電轉致劉玉春師長、勉以堅守待援、秋節、吳偕幕僚小飲、酒後朗誦「洛陽親友如相問、一片冰心在玉壺」兩語數回

澳門之大風災

當地近海念七日朝襲來大風終日極猛烈深海獵漁船一隻亦未歸航大部分有遭難之虞但海岸方面之損害比較輕少云(澳門專電廿九日到)

駐滿日軍秋操
在奉長間擧行

駐滿日軍之本年秋操根據陸軍演習令決由十月三日起在奉天長春間擧行八日其統監爲長谷川直敏中將云(東京專電廿九日到)

吳孫兩方只盼接濟餉械
奉魯軍暫緩南下

津訊、奉魯兩方早擬出兵十餘旅、由京漢津浦兩路出發、援助鄂贛、一切業已準備齊全、情因張景惠由鄭回奉後、此項計畫、遂爾停頓、因吳佩孚張景惠、本人在京漢道上、尚有精兵十餘萬、克復武漢不難做到、暫時只盼兩效兩帥接濟餉械等語、張景惠已將此意向張陳復、張亦甚爲贊同、此即電告張宗昌查照、聞同時孫傳芳亦有此項意見託王占元向奉張轉達、因此種種、而奉魯軍南下之計畫遂暫行停止云

又訊、吳佩孚對於張作霖張宗昌迭請派兵援鄂、悉行婉謝、日前呈張作霖、表示此意、並謂最好張景惠赴鄭、以親筆函交張、携令合渤海艦隊直搗廣州、攻其所必救、亦兵家之一奇云云

又據濟訊、張宗昌爲調艦隊事、特派戒嚴司令朱子方、及憲兵司令田有望赴青、明畢庶澄商調渤海艦隊援鄂事云

楊森單獨就川長
不論成敗均擁吳
鄧錫侯田頌堯態度尙曖昧

成都通信、川中自劉湘賴心輝劉成勛劉文輝四首領、於十三日通電討吳佩孚後、政局情勢、爲之一變、反吳旗幟、旣已張開、則此後川省之擁吳反吳兩實力派、不免引起爭鬪、自屬意中之事、頃據僃中消息、吳氏雖利用鄧錫侯田頌堯楊森任爲軍民首領、而三人原非一系人物、根本利害、太不相容、若即以此空頭名義、期其共同合作、與反吳派一戰、此在事實上萬不可能、因此從十三日起、至今旬日、尙無何種特異變化發生、惟聞擁吳派之楊森、已於十五日在萬縣單獨就省長職、楊森原約鄧田同時就職、文電往返已有多次、日前各派代表、尙在綏定會議、經劉存厚從中疏解、鄧田僅允與楊默契、對就新職一事尙待考慮、楊森與吳關係、本來較深、見鄧田如此遲疑、殊不能耐、特定十五先行就省長職、楊氏素性剛强、據聞此次在萬表示、亦異常堅決、謂勝敗利鈍、皆須擁吳、不因環境複雜關係有所牽掣、當劉等尙未通電討吳、楊森尙未就省長時、劉楊所部新舊二軍將領、於八月初、曾在重慶開一丙寅軍事委員會、意在拉攏劉楊合作、楊森在萬、亦於八月中旬、召集財政會議、飭所部新二軍將領、必須親到、以便當面解決、即爲準備就省長事、舊二軍將領唐式遵潘文華在十四日正午、在重慶與萬縣新二軍將領郭汝棟白駒直接通電、請楊緩日就職、郭等答復、楊氏意已決定、唐潘知已無可挽回、即未再往下說、劉賴四首長討吳發出通電後、唐潘等有復電和之、措詞雖屬嚴切、究未言及第二步、所謂附和北伐是也、川省本無出兵能力、不談係留轉圜餘地、據聞劉楊兩派將領、尙有意在拉攏、究能合作與否、又當視時局變化之如何程度矣

當此時局正在變化之際、鄧田態度、頗足令人注意、據鄧向劉湘駐省代表所逃、謂對劉等元電、均不發生關係、現當互以保境安民爲唯一工作、並謂軍人即不以人民爲念、亦當以自已實力爲重、現時大局、正在醞釀中、離太平之時尙遠、將來不少用武之地、在此軍實同感困難之時、各方均不肯爲無主義之爭鬪、余(鄧稱)於此時亦只得副衆意、力保和平、以與軍民共同休息、無論如何、決不輕易發表主張、鄧氏不贊成楊森擧動、固已昭然若揭也、省中軍事機關傳出消息、川中將領對於川局、現已往復電商妥協、由各將領公推劉湘仍任川康督辦、鄧錫侯任軍務督辦、楊森任省長、賴心輝任川康邊防軍總司令、劉文輝田頌堯劉成勛仕職、亦已擬定、聞不日即有聯名通電發表、此種變象之獨立自治、未知究能現否(八月二十二日)

武昌問題尙難決
彼此條件距離尙遠

漢口快訊、武昌北軍改編條件、十九日下午三時、張沛雨將軍南代表同呂超伯、徐榮廷、吳幹臣、項仰之、童賓秋、鄒理臣、謁見劉佐龍、磋議再三、由居間人提出條件(一)武昌城內有槍之軍人若干、隊伍若干、如編成編師或旅或團、則該師旅團各長官、由在城內之將領公擧(二)改編隊伍暫駐蔡甸一帶、歸劉佐龍指揮(三)有槍之軍人改編隊伍、每人賞洋一元、徒手之軍人、每人給川資七元(四)編制隊伍、由各將領編制就、經聽候劉佐龍派員點驗、調往滾甸一帶(五)自廿一日起、至廿三日午後六時止停戰、日維廿一日午後六時、張將兩代表無確實之答復、所議停戰一節、即作罷論、劉佐龍當允將所提條件、持向唐生智商定、再交張將兩代表過省商辦、惟張將聲明拒發尙須另給、劉未置可否、夜間十二時、劉由唐生智處回司令部、復電召張將兩代表同呂超伯到司令部、出示唐手書條件(一)准由十五軍編制、但須先將槍械交十五軍保管、再徒手出成、到白沙洲附近編制成軍、各軍長官、須由劉軍長(佐龍)擇委候、點驗前方可發槍械(二)停戰兩天、自廿一日午後八時起、至廿二日午後(三)時止三餉項被服、與各軍一體待遇、張將兩代表當以唐所提條件太苛、不允轉達、劉言、彼此均以武昌人民爲重、堅囑過省力勸解決、呂超伯亦再三敦促、張將兩代表允次晨過省一探陣劉意旨、冉說廿一日上午十時、張代表同丁舜臣乘萍福輪過省、駛至龜山、被駐軍扣留、幸丁舜臣電告商聯會、當經呂超伯、童賓秋、項仰之、田斌侯、同到西園司令部說明一切、唐始准電令龜山立予放行、是改編條件之能否妥協、尙須往返磋商、非短時間所能解決也、至救濟婦孺一節、唐生智表示贊同二十日下午八時、吳幹臣、童賓秋、探悉陳嘉謨劉玉春亦電復英總領事、對於救濟婦孺表示認可、但須詳訂手續、以防危害、比經商會慈善會同訂手續條件、由呂超伯、童賓秋、項仰之、田斌侯、呈送劉佐龍查閱、劉甚以爲然、並指派劉康於廿二日清晨赴英領署說明、仍由英領事電達陳嘉謨劉玉春照辦、紅十字會商會慈善會熱心救濟、均已預備輪船、一俟陳劉電復、即可放輪過省分運救濟、武昌飢民、想已望眼欲穿矣

又訊、武昌城現仍在北軍手中、不過南軍日來極力猛攻、但均失敗、二十四日侵晨、南軍會運到大批用帶線之大炸彈、選敢死隊多名、向望由門投擲炸彈、意欲炸毀該處城門、卒因城上北軍防備極嚴、終不能收任何效果、而擲彈之南軍、因藥力過猛、反自傷三十餘人、聞劉玉春因武昌城內糧食就足支持半年、有始終堅守武昌孤城之意、每日均以無線電向吳孫豫告戰況、並請吳從速反攻、請孫速取長沙、以解武昌之圍、當地商會及士紳屢斡旋和議、劉均拒之、雖有時仍與商會中人爲率軍出城之接洽、但其目的則在取得餉欵、實絕無棄城之意、日前則因武漢紳商之請、會一度准許婦女出城避難、現一般人爲劉所慮者、因劉軍子彈不之充足、恐未必能支持比較久遠甚時日、若與軍能於最短期內衝過孝感、陳師於武昌附近、則武昌之圍固可立解、同時劉軍且可出城突擊南軍、實與吳軍以非常之便利、不然、則劉因無接濟之故、子彈必感缺乏、此實極難應付之事、至漢口方面、秩序更爲混亂、劉佐龍倒戈後、仇視北人、肆行殺戮、北籍之馬車夫洋車夫、常與劉軍混戰於市、幾無秩序之可言、惟租界尙安謐、蔣介石以劉氏處置不當、業將該軍大部份解散云

漢口訊、武昌城內自(廿一)日三日間、每日早九時至十二時、三小時內、准許婦孺出城避難、本日已實行第一次之避難但實際上因時間緊促、殆無避難之暇、後二時如何尙不知、避難時後、南軍不斷以砲向城內作威嚇射擊云

張韓去後之山東
寇請援鄂軍過豫毋下車
奉代表桂瑞麟過濟赴寧

張學良、韓麟春來濟後、與魯省軍界政界極歡洽、各界人員、於中秋節午後二點、假豹突泉宴請二氏、宴能由張宗昌伴赴各處參觀、旋又同游大明湖、遊覽各公司車樂隊、雅樂隊等亦隨同前往、至晚六點、由林憲祖設宴、被邀者僅三數重要人物、夜間赴緯九路潘宅歡宴、至二十二日、早八點、張韓二氏告別北返、魯張與潘復等、均親至車站送行、其餘各機關人員因時間匆促未及通知均未赶到、聞張韓此來、係與魯張磋商援鄂問題、連日蘇魯兩當局代表往返磋商之結果、魯軍南開假道隴海路西下、已得蘇孫同意、其蘇軍馬登瀛、旅開離魯直、魯張派參謀長金壽良赴嶧縣監親接防、已返濟南、開嶧縣塡防者爲第七軍第一百五十七旅段祥麟部之一部分、至南下援鄂之四五六各軍開歸褚玉璞指揮、褚正着手檢閱、預備在長辛店乘京漢軍南下、山東另一部分南開轉隴海路西下、現在兗州之第七軍全部、及青島第八軍軍艦、張宗昌之第一軍、均有南下消息、畢庶澄返青後、即召集軍事會議、討論海軍出發援鄂問題、並訓令港政局急速添派技師、速將澄和效安二艦修理完竣、惟聞寇英傑特來電談援鄂軍隊中途毋下車、其原電大意謂此次奉魯出師援鄂誼切同舟、豫省當局酌行供應給養草料等物、但望軍隊入境、沿途幸勿下車、以免人民誤會驚惶云云、至奉蘇合作問題、奉天除已由王占元南下報告外、並派鎭威上將軍公署秘書桂瑞麟、携張作霖親函赴蘇接洽、並負有過魯報告任務、故桂二十三日午後四點三十分到濟後、即下車赴督署、晉謁魯張、報告奉天最近軍事上之計劃、魯張有致孫信轉託桂帶去、聞桂二十三日午後兩點二十五分由濟南下赴寧、與孫晤面後、並赴上海、轉赴浙江再赴江西視察情形、然後返奉復命、又一報告、王占元前此與靳雲鵬由寧同車赴奉、牽合兩方、結果甚爲圓滿、王特南下復命、並受有張作霖二次之委託、再與孫傳芳接洽援鄂問題、王於二十二日午後四點四十分過濟、到站並未下車、車停二十分鐘、督署除派交際副官張錫九上車招待外、魯張因某項問題、特派潘復到站晤談云

張宗昌將赴青島檢閱軍隊
取締俄籍黨人

青島通訊、張宗昌確在節後來青檢閱畢庶澄部陸海軍消息、已誌前次通信、茲聞張氏刻以蘇魯合作問題、業經解決、張學良韓麟春褚玉璞等、來濟會商援鄂各事、亦已議有具體辦法、先後返津、現擬趁此空暇、剋日來青檢閱第八軍及渤海艦隊、並已先電本埠軍事當局知照、令即加意訓練、並協助民政長官、共同剿匪、茲將原令節錄如下

(首畧)查此次興師討赤、奏膚功雖由前方將士用命所致、而後方一切輸送軍實、及維持地方各軍隊、厥功亦相衡埒、言念及此、至深嘉慰、惟現在各地匪氛尙未肅清、亟應趁此戰事結束之際、迅謀根本肅清之道、爲此電仰所有駐在各地方之軍隊、各將所部三分之一、會同各道縣協力清鄉勦捕、以期早日肅清匪患、而安閭閻、其餘三分之二、應加意訓練、切實準備、秋節後、擬躬赴各該軍隊駐紮地方、慰勞將士、檢閱軍容、着即日通知所屬各軍、一體知照、各振刷精神、整飭戎行、以期練成勁旅、庶不負軍人保護地方捍衛國家天職、本總司令有厚望焉

聞本埠各部隊、自奉到訓令後、已切實整頓訓練、其駐泊煙台海珠軍艦已於前日返青預備

又張宗昌氏以自去年軍興、前敵需人孔急、曾准所部招募俄人、編爲師旅、從事作戰、詎知近有俄籍商人及黨人等、往往假冒軍人名義、混跡京津青濟各地、經營不法營業、甚或宣傳赤化、私運違禁物品、若不嚴加取締、殊與治安、大有妨礙、現已通令各地駐軍、及交涉機關、嚴爲防堵、本埠各機關、亦於日昨接到上項訓令云

西北軍大擧入陝
劉鎭華軍接觸敗退

天津通信、西北軍失敗後、一般人以爲將遠竄漢北、休養生息、捲土重來、尙需歲月、故已不復注意、旬日前晉軍捷報佔領平地泉後、亦未更進一步、蓋閻錫山素無遠志、但能保住山西地盤、於願已足、自北伐軍佔武漢、閻又回首注視豫鄂長江間之變化、以便決定應付手段、西北軍乘此機會、乃得從容整頓殘部、據愚所聞、尙有十餘萬人、計宋哲元部八千人、鹿鍾麟部損失最重、僅餘四千人、鄭金聲部一萬人、張之江部一萬二三千人、李鳴鍾部七千人、劉郁芬部一師兩混成旅約三萬人、未參加戰事勢力完好、爲目下該軍最精銳之部隊、此外如門致中王鎭淮韓復榘孫連仲方振五李西峰劉明同李等師旅、每部殘餘多者六七千人、少者二三千人、共約三萬人、張鹿在歸化城薩齊包頭鎭等處整頓餘衆時、將學生軍七千人及幹部學生三千人、一律編入各師旅服務、馮玉祥部之馮志安衛隊混旅、亦撥歸張之江統轄、綜計兵力尙在十萬以上、而漢北地瘠民貧、難資給養、惟有向陝豫發展、距今旬日前、即經張之江鹿鍾麟等將計畫表決、分兩路入陝、第一路劉郁芬部一師兩混成旅、由寧夏渡黃河、直趨平涼、更分兩路、一路赴大荔進窺潼關、一路直搗西安、第二路爲門致中王鎭淮韓復榘方振五等部(號稱一師三混成旅)由包頭沿黃河、經榆林道、更沿黃河延長縣至大荔、與劉郁芬部會合、本月十日、劉由包頭乘汽車赴寧夏、一面下令動員、一面召集馬麟馬麒馬驤等會議、謂北伐軍佔領武漢、正我軍發展之時、應速出兵東下、佔領陝豫、與北伐軍協同動作、改造中原、然甘肅五馬均無遠志、討論結果、由馬麟出兵一師、進窺天水、驅逐張兆鉀、(隴東鎭守使)據某教會所傳、馬師十五日佔領天水、張兆鉀先一日率部逃往鳳翔、十六日劉師開抵平涼、守兵約一旅、因張已逃、遂開城投降、十七日劉師兼程東下、在武功縣與劉鎭華部接觸、相持半日、劉鎭華部敗退、劉師前鋒已進距西安一百餘里之某地、其第二路方振武先遣隊已入大荔縣境、尙未接觸、聞西北軍方面爲迎合陝人心理計、以于右任爲陝軍總司令、率領第二路國民軍前進、標榜陝人治陝、以資號召

補品之研究

補品性質不同○茲擧數種如下○略述利害○以供研究

人參 性微溫、補虛損、重病垂絕、可以暫時提神、惟氣虛者、肺熱者服之傷肺、飽眼、食萊服子可解

珠粉 性寒、能顯心潤顏、惟研至極細之後、宜再磨二萬磨、方可服食、倘研磨工夫不到、則大傷服者臟腑

鹿茸 性熱、有補腎益氣之功、惟體熱者服之、無異於抱薪救火、危險特甚

照此研究○大有利害關係○欲求千利而無一弊之補品○惟有九福公司發行之

百齡機

性質溫和、不燥不膩、補中帶潤、且具有下列十大功效

開胃 潤腸 平肝
補氣 補血 補虛
補精 補腦 補肺

連服三天 飯量激增 大便通暢 (開胃)(潤腸)之功已見

連服一月 補力已達四肢百骸 使衰弱者立呈强壯之象

久服無間、可以永無疾病

百齡機價目 (均按現大洋計算)
小瓶一元 每打十元
大瓶二元 每打廿元

東三省總發行所 奉天大西邊門外 **九福公司**

大連分銷處 泰西華藥房 西崗廣生堂
哈爾濱分銷處 泰華西葯商行
各埠藥房均有出售

吉長車行 下行 頭道溝 長春 樺甸 吉林 … 上行 [illegible]

奉海車行 [illegible]

滿鐵撫 [illegible]

大阪商船定期行輪

●開往門司神戶大阪（每日午前十時出帆）
▲貝加爾丸　十月五日
▲哈爾濱丸　十月八日
▲亞米利加丸　十月十一日
●開往上海福州基隆高雄
▲香港丸　十月二日
▲福建丸　十月十九日
▲盛京丸　十月十二日
●開往朝鮮經由長崎鹿兒島
▲廿六共同丸　十月十三日
▲大知丸　十月十二日
●開往歐洲
▲阿拉斯卡丸　十月一日
●開往紐育
▲阿爾共丸　十月六日
●開往廣東
●開往基隆直航
●開往米國沙市多口廠
▲巴里丸　九月
大連市山縣通　大阪商船株式會社大連支店　電話四一三七番

日清汽船出帆

●開往上海青島
▲唐山丸　十月八日
日清汽船代理店　大阪商船株式會社大連支店

日本郵船定期行輪

●開往歐洲
▲大阿邦丸　十月九日漢堡
▲豐岡丸　十月十日李浦
●開往米國
▲烏羽丸　十月二十日紐育
◎近海郵船大連出帆
●開往橫濱神戶
▲宮浦丸　十月十八日
▲高砂丸　十月十三日
●開往天津
▲宮浦丸　十月十日
▲高砂丸　十月五日
▲相模丸　十月十七日
●開往長崎神戶大阪
▲淡路丸　十月四日
◎朝鮮郵船大連出帆
●開往青島仁川鎮南浦
▲會寧丸　十月十一日
●開往仁川長崎鹿兒島
▲羅南丸　十月一日
以上各船因天氣及其他事宜時行改期
大連市山縣通
朝鮮郵船株式會社代理店
近海郵船株式會社代理店
日本郵船株式會社大連出張所
電話七八四六番

大連汽船定期行輪

●開往芝罘青島上海滿鐵航路船
▲大連丸　九月三十日正午
▲榊丸　十月六日正午
▲西京丸　十月三日正午
●開往天津
▲天潮丸　十月一日前十一時
●開往登州府龍口
▲龍平丸　十月二日後六時
●開往香港
▲興順丸　十月二日
▲英順丸　十月十日
●開往安東
▲濟通丸　十月三日後三時
大連市山縣通　大連汽船株式會社　帳房電話七二七五番

三井洋行定期行輪

●開往北米
▲伊吹山丸　十月十九日桑港
所有水脚等項新照辦會處帳房可也
船舶連山縣通三井物產會社大部出張員代表電話七一一〇
荷物取扱店　大連山縣通　宮崎商會　電話七一〇一番

現下肥美　康壯喜樂

深感嬰孩自已藥片之奇功

在東三省有小女孩治愈腸胃疾病

劉君永生係東三省特別區域哈爾濱高等審判廳警長因彼之小女得奪康健喜樂感恩情深欲告知中華全國特允許刊登報章以告同病劉君來書云小女年已五歲忽於今春面黃肌瘦肚腹脹痛不思飲食終日哭啼延醫診治服藥罔效囑得嬰孩自已藥片善治小兒諸症即購而試服之三日後肚痛及腹脹亦消亦能思飲食亦不啼哭連服數次諸病全愈現今則肌肉肥胖面色紅潤終日歡樂矣皆服此藥片之功效也無以爲報特修此函鳴謝凡家中之有小兒及嬰孩者不可不購備一瓶於家中以防不時之需也專治小兒胃弱不化便閉肚痛腹瀉嘔吐驚風痰厥出牙各症蛔蟲等患凡經售西藥者均有出售或直寄郵票大洋六角至上海江西路六十號韋廉士醫生藥局原班郵奉一瓶可也每六瓶大洋三元郵費在內

廣告

廣告本與新聞記事相同深得人之博聞也近代商業之秘訣均特利用以廣告

外科　一般
皮膚病　花柳病
唐澤醫院
大連市山縣通七十二番地
宅診往診入院

外科皮梅科
大連市三河町二番地
（西廣場演藝館右通）
濟生醫院
電話七八六七番

政記公司定期行輪
▲茂利號　十月一日廣東
▲永利號　十月一日芝罘
▲有利號　九月三十日龍口
▲基大號　九月三十日廣東
政記輪船股份有限公司　電話四一四一

大連 德泰綢緞呢絨號

最新採到各種時髦鮮妍雜色閃緞歐美各色花素呢絨定做新式雨衣時值歲末春初價格一律從廉藉酬雅誼外有經理老練印雜色線車牛頭靛油百代唱機唱片凡蒙賜顧無任歡迎
開設奥町五十五番地　電話長（一五二八二番 七四四五番）

連陞棧廣告

本棧此番開辦與前大不相同因爲擴充營業起見特租安浪速町三階大樓壹處通共百有餘間寬潤潔淨熱鬧非常男客女眷各有分室迎送懇到方便飯食貴客駕臨一試便知不謬也
大連市浪速町　電話七四六〇番　本棧主人謹啓

潤昌盛肥皂工廠廣告

啓者敝號在大連開設有年前爲提倡實業挽回利權起見特聘時毫要求故圖永遠之營業力謀改良不惜重資特由俄國聘用工師名技選上等原料製造各種肥皂無不俱全蒙各大商號惠顧者比較與國品無異堪稱空前獨一之純粹國貨前除春暇又將歷下特製上等質應時暢銷物美價廉如蒙賜顧無任歡迎恐未週知特此聲明

品三鹿條皂　名鷄印方皂　鹿印方皂　另有各種粗皂
セエクサラ
大連伏見台惠比須町一丁目三十五番地　電話七六七〇

請看信用昭著諸所便利之旅館

大連營口長春　中華本棧　主人張炎町
中華棧　主人張炎町　電話九四九
義昌公司　主人張炎町　經理李會雲
青島　中華棧　主人張炎町　經理姜品一
哈爾濱　中華棧　主人張炎町　電話四三八五
本棧內設西式客室應酬週到無須贅述兼設有運輸部轉運貨物代辦客事
▲本棧電話五七四四　▲電話四二〇〇　▲運輸部電話七九七一

協和醫院

內科　外科　婦人科　花柳科　戒除阿片嗎啡癮　新到德國六〇六新藥
大連西崗龍街　協和醫院　電話四四〇六
院長　日本醫學士　晝夜診察　完備入院

遂意包治

大連西崗西崗路東　還生堂大藥房　眼科新法

本堂發賣中外名藥應治男女小兒
內科新久異症積年病根嬰兒雜症
外科癰疽瘰背乳癰疔毒瘰癧風瘡痔瘡
一切惡瘡洗割取毒醫療器械速急根治
花柳科救生論
小便破皮下疳腫爛治不得法必致引起
魚口便毒橫痃腎腫淋濁毒
流毒於內而楊梅而痔瘡四肢筋骨疼痛
久而爛頸爛喉流毒染妻絕嗣深可痛恨
本堂破他巧網濟利之法門○忠告患者
採本堂藥精鍛錬以防攻頂驗藥為憑
當日保效定日出根給証明書永保不犯
早晚隨時根治一切不誤公事
困苦難　我不取利　善求揚名　言不欺騙

唐堯培　救生採藥

一服出根　淋病藥　小洋四元　外埠金票四元　包郵收到
魚上新品　花柳科是的藥　大洋六元　外埠郵寄　金票七元
以上各症通信保好　空信不回　痔瘡毒瘡　一切根治
行世橫名

泰華樓菜店啓事

敬啓者本樓營業多年荷蒙各界光顧無任銘感茲爲商業競爭特別改良建築三層樓房周圍一百餘間一切工程俱照西式凡屋上庭園花欄魚池電燈瓦斯冬暖夏涼之品物不設置完備非惟清雅可觀實與衛生有益當此桂飄金粟秋序平分正各界交際宴客之候是以重將各屋陳設異常整頓油漆彩繪煥然一新包辦應時宴席盡善盡美選用堂役伺候非常殷勤如蒙各界諸君倍加惠顧曷勝翹盼歡迎之至恐未周知特此廣告
大連市監部通二丁目八十一號地　電話四六七一　七七五七　三五二七番
泰華樓館謹啓

婦科三寶　紅緞子仙膏　帶藥暖宮丹　調經養血丸

此紅緞子仙膏專貼婦女經血不調月經趕前錯後赤白帶下小便淋漓崩漏不止經行腹痛色氣不正腰腿酸痛子宮寒冷下部酸痛久不孕育屢患小產經閉經枯乾血癆症面黃肌瘦少食無眠午後發燒肺癆咳嗽心跳心忙無論如何難治之症或經多醫不效者將仙膏貼肚臍一張百病俱消無病常貼此膏經閉或三五個月不見經血追風散寒種子調經可登壽域誠聖藥也如患血少淤血完全化下多年病塊下淨無餘內服調經養血丸溫暖子宮閉淤順氣藥性和平功效偉大不燥不寒四季可服善治氣血虛弱腹中癥瘕痞塊肚腹疼痛無不藥到病除大有起死回生之效氣短咳嗽以及婦女百病四肢倦怠頭迷頭暈骨蒸發熱並能安胎是乃婦女科中第一聖藥也凡婦女患病不論輕重早有新得如能外貼紅緞子仙膏內服調經養血丸則百病若失宿疾立除氣血充足精神倍長身體康健可得家庭中之樂趣也紅緞子仙膏定價大貼現大洋四元中貼二元加料每貼六元仙膏現收半價調經養血丸半料兩元五毛一料現大洋四元帶藥暖宮丹每付一元凡買紅緞仙膏一貼者奉送此帶藥一付不取分文
總發行哈爾濱道外十五道街金勃先藥房

強身補腎固精壯陽　育腎寶

●補腎壯陽●功效非常●陰萎早泄●服之最良●夢遺滑精●第一奇方●腎經虧損●轉弱爲強

此藥能滋陰補腎壯志安神開牌健胃却病養身凡男子陽關不固交不耐久等病服後精神倍增陽道雄健此藥性質和平四季可服無病常服無發熱上火之弊服此藥身體強健精神扶陽固本增食種子廣嗣永保健康所服一盒有一服一打之能却病延年堪稱第一無二之聖藥也非普通市售之興奮宜淫遺患諸藥可比幸祈注意

育腎寶主治先天不足後天虧損青年早婚房勞過度見色滑精下元虛寒夢遺滑精腰膝背疼陽萎不舉而不精堅交不耐久房事早洩小精液缺乏子嗣艱難陽莖短小腎虧囊潮濕老年精衰夜多便溺精神不振頭暈目花心跳耳鳴面黃肌瘦夜不安眠五勞七傷諸虛百損日久癆症如君永保健康可登壽域

能服用育腎寶聖藥均能早日全愈無病常服不信請試服之方知言無虛謬耳定價每盒現大洋一元二角半打六元總經理哈爾濱金勃先大藥房啓

育腎寶及婦科三寶代理處

奉日安大遼新長長長四公鐵開海蓋熊金普瓦松旅營吉江江雙阿
連　春春春平主　蘭房　口
天站東華陽民中泰中街嶺嶺原城平岳州店店樹順中林省省城城
恒德泰義德華和西天三福德德恒新志志天福仙西廣東德世世
濟順葯和盛葯藥葯德合合祥增裕泰義義合興芝葯裕和泰昌昌
堂成房堂東房房房堂公盛厚福堂興成盛成堂房當堂盛增永

一安甜拜海綏克訥北肇茂巴呼富佳營錦義綏新盤突昌金寶洮洮
面達草泉　安　彥　木　立　圖家
坡中崗濟倫化山河鎮州興信蘭錦斯口縣縣中屯山泉中屯源南庫
德西新泉久錦德華福東鴻記西義大洪復同慶德萬同西裕德德永
和藥來藥逢和興美泰興興書成泰德春陸昌源農生仁藥豐泰慶盛
玉房春房長隆祥益勇棧合局興慶堂堂永奎長長慶堂房長順仁德

梨范郭張海寧五興稷千本同木三通方溝蘭大鳳鳥海三三小橫
家家家拉　稜金溪　郁西賚凰珠林忍岔綏道
樹屯店灣安常城寨縣賓蘭姓河正子中衞城河站河口芬河
天天德德洪永保實天德春同和德同和廣西生大錦曾志日福天
德德慶泰順生元華成泰興峪發盛發發生樂藥德和榮生升增合
堂慶亨增堂堂堂新永興堂洪全長興長永房房堂永福遠東泰堂

望八榆賓興奉吉扶農明昂下伊皮鷄岫草青通莊通密西域八卅
奎面　縣華天林　々九　冠岩河　集　面里
城樹大鎮震濟餘安水溪台通口山永口岡化河遼山廠通堡
錦德世同信泰生慶德廣育世天順德慶三慶興成大華同義聚志
和廣昌藥誠報藥昌泰增升德德義厚書義成盛　來增發和源義
福同永行德館房福增和瑞堂堂成興局永祥東記當德德增泰成

無處購買函購亦可匯兌不通處郵票代價十足通用原班回件不悞

哈爾濱道外十五道街　金勃先大藥房

請用雙妹老牌夏令優美化粧妙品

總發行　大連監部通
長電話八二八一番

雙妹老牌花露水

一瓶香露經爐煉　洒向天涯濯垢污
大號四角三分　二號二角七分　三號一角六分　四號一角一分

雙妹老牌超等香水

清風陣陣吹羅袂　馥氣如蘭袖裏香
每樽一元二毛五分

雙妹老牌菓子露

匀有檸檬鮮露在　止渴何須待話梅
檸檬露　香蕉露　遊蘿露
杏仁露　玫瑰露　沙士露
大八毛六　中四毛八　小二毛七

雙妹老牌紫蘭香水

馥郁芬芳　氣比芝蘭
大號七毛五　二號三毛八

大連　**廣生行啓**

銀兩聲明廣告

啟者本公司所分設南北省及外埠之各枝行均無以本公司名義在外除取貨物揭借款項及與銀行銀號或錢莊立摺以銀兩往來等事因各枝行所有應沽之貨物統由香港總行供給而枝行日用所需亦俱發現款交易之故也至於揭借款項之簽押權祗有總行之馮君福田馮君偉盛梁君應權三位執行而已否則一概無效即以各枝行所有之圖章亦不過係收貨項而已實向來不設收揭借銀信及蓋發貨單所用經信各枝行無論其經手人爲該行之司事或平常做事俱屬個人之私交易概與本公司無涉縱以本公司名義或蓋有各枝行圖章立單揭借或担保等件均非本公司所認之生意如有與人銀兩轇轕則與本公司無關特此登報聲明以免後論
廣生行有限公司香港總行啟

滿鐵列車時刻表

下り		
大連	發	
沙河口	發	
周水子	着 發	
金州	發	
三十里堡	着 發	
瓦房店	着 發	
熊岳城	着 發	
大石橋	着	7.35 5.10
	發	7.45 5.25
湯崗子	發	9.02 6.46
鞍山	着	9.23 7.08
	發	9.25 7.10
遼陽	着	10.03 7.40
	發	10.10 8.00
蘇家屯	着	11.19 9.12
	發	11.23 9.17
渾河	着	11.34 9.28
	發	11.39 9.33
奉天	着	11.50 9.45
	發	12.10 10.10 9.20
鐵嶺	着	1.53 12.00 11.03
	發	2.00 12.10 11.10
開原	着	2.44 1.00 12.04
	發	2.48 3.05
昌圖	着	3.31 4.12
	發	3.37 4.20
四平街	着	5.02 6.12
	發	5.08 6.20
公主嶺	着	6.28 8.10
	發	6.34 8.23
范家屯	發	7.21 9.53
長春	着	8.05 10.55

上り		
長春	發	8.00 3.10
范家屯	發	8.33 3.54
公主嶺	着	9.06 4.36
	發	9.12 4.42
四平街	着	10.06 5.53
	發	10.11 5.59
昌圖	着	11.11 23
	發	11.16 7.29
開原	着	11.45 8.08
	發	8.00 5.48 4.27
鐵嶺	着	9.07 6.31 5.17
	發	9.20 6.38 5.30
奉天	着	11.20 8.20 7.25
	發	11.40 8.40
渾河	着	11.56 8.52
	發	11.59 8.55
蘇家屯	着	12.11 9.05
	發	12.13 9.08
遼陽	着	1.27 10.11
	發	1.40 10.20
鞍山	着	2.25 10.50
	發	2.28 10.58
湯崗子	發	2.59 11.22
大石橋	着	5.00 12.33
	發	5.30 12.48
熊岳城	着	5.37 1.13
	發	5.32 1.19
瓦房店	着	6.55 3.12
	發	7.07 3.20
三十里堡	着	7.49 4.22
	發	7.54 4.28
金州	發	8.22 5.05
周水子	着	8.47 5.41
	發	8.49 5.45
沙河口	發	
大連	着	

東三省新聞

奉天

閑院宮抵奉情形
張雨帥與莫省長皆至站恭迎
兒玉長官久保局長相隨來奉

日本閑院元帥宮殿下于九月二十八日午后二時三十五分安抵奉驛等情已誌于昨報茲于殿下抵奉前之各處光景詳誌于後車站高揷交叉日本之國旗為秋風所吹飄搖飛動亦含有表示歡迎殿下之意至于浪速通之道路兩旁之國旗飄飛尤為快心浪速通兩旁之恭迎宮殿下之中日官民自車站並排（兩道旁）至浪速通廣場更日本總領事館附近之圍觀者尤多奉天地方事務所督勵人夫道路上及一切之衛生特殊的完全至于宮殿下首先參拜之奉天日本神社掃除的尤為清潔幾乎一塵亦無醫科大學校之校門亦高揷日本國旗以宮殿下之降臨于該校故該校之內外均滿飾清素之裝飾可謂盡美盡善矣

忠靈塔之周圍滿佈數十名之憲兵與多數之軍隊氣象又與他不同有特別一種嚴肅之慨宮殿下之旅寓為總領事館該總領事館為商埠局官內商埠警察局亦甚披誠意為之充分的掃除至領事館內則由坂內書記生督勵之下施萬全之準備如正門內門等均由守備隊步哨數十名守衛在奉宿二夜在領事館之前后左右中日兩國之軍警施十二分的警備以保特殊的安全云

閑院宮殿下于九月二十八日午後二時三十五分安抵奉驛當時中日至站恭迎者甚多當時張上將軍特親身與莫省長高交涉署長李市長等五六要人至車站恭迎其外即為由旅順隨來之見彼長官久保警務局長大平滿鐵副社長武藤路司令官以及其他滿鐵關東廳及軍司令部隨來人員甚多殿下抵奉後即依昨日報載之行輕重奉天神社參將忠靈塔參拜及至奉天南滿醫科大學堂賜謁該校學長及各教授畢即直驅至總領事館安息其次則已昨報所載者殿下恭行各地視察云

由旅順鐵嶺兩地 特送來警備隊 担任保衛之重責

因閑院元帥宮殿下之來奉對于警備上奉天警察署之所有人員乃全員晝夜不休的施特殊之警衛然而亦恐有萬一遺漏之失故由旅順警官練習所由平光警部引率練習生四十五名于九月二十八日午前九時抵奉由鐵嶺警察署派來警官十三名抵奉後均一一擔負警衛之任務以保充分的安全

為宮殿下開車 四名車手之光榮

閑院宮殿下抵奉之次日即赴本溪湖及撫順兩地視察一切殖民之情形對于殿下乘用之機關車開車機關士奉天鐵道事務所愼重選擇其人最后決定技術兼備之人員四名如下

△安奉線 機關士 平田健次 機關手 宮以浩

△撫順線 機關士 石井仙太 機關手 百留常次

宮殿下辭謝 張將軍歡迎宴

張上將軍以日本親王閑院元帥宮殿下之來奉決定以精神的歡待向日本方面總領事館通知轉陳于宮殿下殿下以來奉倉卒加之諸事忙迫謝絕其欵待但對張氏之誠意甚為感謝云

班禪活佛來奉緩期

班禪活佛行將來奉等情曾誌前報茲聞當局頃接班禪由京來電略謂現在京尚有料理未竣事件暫緩赴奉至何日啓程尚難預定俟有一定再先電知云云

奬懲區長與 整頓警甲規定

奉天全省警務處日前頒發各縣警察所奬懲區長新規定其大意列之於左

一、凡各區長成績昭著者提增薪俸 二、在一區著有慈善事業者准該鄉民送給匾題 三、設賭吸煙欺壓良民貪贓違法者除職 四、對於職務疏懈者減薪二成 五、其罪過重大者除職外並處以相當之懲罰云

又訊全省警務處長兼保甲總辦陳奉璋氏刻為實行整頓各縣警甲起見於前日特通令於各縣其整頓警甲之事次如下

一、未受有教育之警甲官吏急須傳習 二、警甲士丁不准任用目不識丁品行不端之流氓人等充之 三、對於訓練警甲之該官長宜特別注意等情事

市政所又通飭衛生

奉天市政公所李市長現對於秋季之市內衛生特別注意特飭各區長警人等遵行取締之（一）飭令商販住戶之清潔（二）取締腐敗生冷食物（三）露賣食品宜一律遮蓋以防傳染（四）公共遊場澡塘旅館飯店及戲園妓館等等清潔須按日清查至于此外並令該所衛生科與警所衛生科人員各宜自定調查規程以期不時調查衛生之情形云

奉海路通告粮石 交易所開幕期 定于十月初旬

奉海鐵路關于粮石交易所之設立知已進行就緒決定于陽歷十月初旬開始交易等情特于月之中旬通告于各方其文如左

為通告事查本路經過地方均為出產粮業之區其大宗穀類勢將運集省垣轉銷各處茲為調劑供求活動經濟計特在奉天站新市場設立粮石交易所一處專以奉幣辦理各種期現粮石實貨交易並定有辦事規則二十二條業經呈奉省署核准茲擬于陽歷十月中旬開始交易費用低廉保證穩固凡欲入所交易者應即前來公司接洽報名手續需用房間亦應從速準備欲知詳細規則者函索即寄恐未週知特此通告云

處令再查韓人戶口

奉天全省警務長陳奉璋氏屢次令東邊各縣詳細調查韓人戶口以防杜該韓人等時有軌外之行有害地方茲因前次調查為本年春季加之遷來遷去者又頗多故特於月之二十四日後飭令各縣警察所調查左記之各項

（一）韓僑戶口之總數（二）現在職業（三）有無組織私立之學校（四）有無不法之舉動

各縣商務會長 因議關稅再來奉

奉天省各縣商務會會長于曩者因改選全省聯合會會長曾相携來奉于選會長及全省金融大會之后即全體于十八日各返任地刻因莫省長因關稅問題復招各商會長來奉開會有所討論聞各商會長業已均于前日又連袂來奉

總座電令 各軍嚴整軍紀 張軍長發出佈告

頃據京訊鎭威第三四方面聯合軍軍團長張學良韓麟春以赤黨遍布邪說煽惑人心以致中邦隱毒亂源未已現該赤黨雖已敗退乃猶復盤據西北意圖死灰復燃以禍國家頃據各方確訊該軍（國軍）所在之地勒索糧秣搶掠財物放火燒房脅迫充兵種種擾害不堪言狀其最慘者該軍近在山西朔縣應縣一帶實行公妻主義徵發婦女解送兵營冀以羈縻軍心似此廉耻盡喪凡有血氣誰不痛恨若不根本剷除將不知伊於胡底爰奮率之軍誓殲逆寇除嚴責於經過地方力維軍紀務期人民安堵匕鬯不驚外特此布告爾士庶人等一體安居樂業勿得自相紛擾是所切盼

又訊關於整務軍隊事奉天總部亦有電令於各軍其大意亦不過紮合軍隊無故擾民及有軌外之行動並令各該軍長官嚴加督勵以免遺害地方云

奉天取引所之 交易僅五千元 閑散已至極點矣

奉天取引所之交易狀況日見閑散本日（九月二十八日）即開行對會票為三百五十九元交易總數只為五千圓為近來所未曾有之閑散開原市場則未有行上海標金有反落之步調故日本方面近來對于奉天取引所之存在與否大有千鈞一髮之概原由取引所長一再赴旅順呈請兒玉關東長官為之設法但恐終為無効云

海城

司令奉調晉省

東北憲兵司令陳興亞氏遄返故里奠先代入祠等情曾紀本報現該事已辦理完竣復經鎭威上將軍之電調故於廿八號搭南滿客車起程晉省云（翔）

鳳城

保甲既已增薪 津貼等項宜取消

本縣公署佈告略謂警甲增薪業由本年七月一日實行凡保甲從前甲丁由民間津貼代役等費此次增薪既有正當欵項應由本年六月底一律取銷免去民間擔負倘有違背征收者定行懲辦云

警甲重新改組

本邑警甲現奉令重新改組原分六區改為八區每區設區官一員多設分駐所每所設巡長一名警察劃整為散保甲劃散為整為宗旨原有區保長改為區隊長保長為區分隊長有行政保安之別警察為行政警察保甲改為保安警察警甲所奉合後正値程所長外出剿匪業經該所行政股員王宅三計劃妥叶繪具分區詳圖呈報縣署轉呈當局一俟奉到指令即當實行云

營口

第四區官易人

縣屬田莊臺第四警區代理區官張景嵐因放棄職責致被撤差遺席經前所長派委該所教練員王再春暫行代理乃該代理區官到差未久突又課出綁搶案因事先失於防範事後又追捕不力當被縣所長具報省處將王代區官撤職遺缺經省處委該處之范某接充范區官奉委後即當首途赴臺履新云

防疫令將解除

今夏天氣亢旱雨暘失候因穢氣之蒸薰致疫癘發現初則雜疫流行尚無大虞繼則虎疫蔓延死亡時聞當局為保護人民之生命杜絕疫勢之傳染計曾設立營口臨時防疫處着各警署飭令管內居民實行注射防疫藥針幸預防得力未致釀成死亡枕籍之慘茲屆秋令涼風透體薄露橫秋而戕人之疫氣已澌散無存聞臨時防疫處以疫勢現即殄滅防疫處似無存在之必要擬於十月一日實行解除防疫云

謀殺歟誣賴歟

田莊台街住戶李張氏者良人早喪祗有一女業聘與九道灣住戶之張成富為室乃該婦賦性騷淫不慣獨眠竟與比隣張庶選相戀熱姘識多年儼然夫婦詎去歲張殿選又聘妥該街齊姓女為室自成婚後行跡時疏愛情漸衰婦婿張成富遂乘机嗾使其岳母與張斷絕關係婦因與張某之感情已非昔比當即允許復將頗多怨懟前擬開設漿水房向張脫離關係後探知原委對於張成富家資酌分以便張之使用張自與婦成富租賃房屋當被拒絕乃二十六日張某夫婦突抱其襁褓之小女赴張成富家間串坐未移時張竟匆々遽去當在第四區呈控張成富夫婦慘殺彼之幼女等情當經該區將兩造人犯一併押送營口警察所審訊復由警所送交法庭已經法庭派員赴台勘驗張女是否被害斃命以憑審訊惟聞果係張成富謀殺耶抑張殿選挾嫌陷害耶事頗曲折難明眞像姑誌之容訪再詳（名）

尋毆耶綁搶耶

田莊臺鬼王廟村住戶董鵬飛者家道小康業農生活曾僱有細工王德山者為經理耘耨俟因王作事疏懶於秋節前辭去王被辭退後聲言董拖欠彼之工資當任討追董竟藉故推諉俟王又偕同某甲丁索取董仍未付反在自治區呈控尚未及傳訊董某又嗾使商團目兵李鴻儒將王飽打王氣憤難抑不知由何處找來軍人李仲三徐蘭田等五名於廿六日午前七時許直趨董某家中要錢董某與辯別該等即聲揚捆綁帶走俟董弟潛出報告練軍營及警區謂其家突闖入綁匪五名欲施搶掠等情當經軍警赶到將兩造八犯一併拿獲當將該軍人等之制服除却交由警區看押迨該犯李仲三竟乘不備而逃經該區官將看守警兵孟兆元一併送赴警所看押候懲云

長春

司令官定期校閱
沿線守備隊聯合大演習
先派員調查陣地

日本派駐關東軍司令官陸軍大將武藤信義氏頃為檢閱南滿沿線駐防軍及護路軍戰鬪成績起見特傳檄各地駐防守備隊憲兵分遣所共組成步馬砲工輜等精銳士兵一師團並護路軍五大隊施行南滿洲全線大演習定於陽歷十月四日由司令官武藤氏躬親調隊以旅順安東等處出動沿線攻取節節校閱最後賞令回防地又一消息謂本埠駐防全軍在長春集合評定甲乙分別犒賞憲兵隊長瀧野氏日昨派遣華偵探馬獻圖君躬赴孟家屯大屯范家屯陶家屯劉房子等站實地調查鐵道附近禾稼是否完全刈收以及將來陣地需用之得償損失以兇具報云

一師大起風潮

吉林省立長春第二師範學校々長張成之吉林敎化人性嗜銅臭素有任用私人之焦點前因排擠美術教員郭治邦脫離校務之後又復強迫操教員劉振武出校汲々乎激起極端反感在學生方面而早已表示不滿突于舊歷秋節前一日學生方面有楊璧林汪聯斌孫德樹鄭文寬等四名主張要求秋節放假展期三天當經張校長引以部定向章祇須放假一天之成例不得違背踰即不久所請立觸全體學生之怒彼由時學生鄭文寬主張全體罷課閭校大譁當時氣勢洶々不可遏止其校長張成之覩情之下立將主動學生鄭文寬等四名懸牌斥革刻値秋節（即舊歷八月十五）例假休息張校長返廣之後學生方面派出代表質問斥革鄭文寬等之理由張校長答謂詳視懸掛之牌示當可瞭然代表學生返校立將牌示摘下碎為粉碎言非達到驅逐校長張成之回家抱孩子之目的不休擬就宣言書歷數張校長到差以來之倒行逆施私吞公欵任用私人屠毒教育種種事實洋洋數千言遍傳街市併家週知其時張校長聞警震驚立電省城教育廳及道尹公署設法維持現狀迨至日昨（二十五）下午六點許張氏返校擬圖整頓不謂竟被學生百數十人呼嘯包圍聲言送校長回家不容分說群衆擁護架上馬車並以白紙旗兩桿大書「送張器瞻回教」之字樣彼時學生四名將張校捆綁馬車之上儼然處決犯投奔行刑傷招搖過市秩序紊亂已極當時由東三馬路通過直撲吉長東站事被警察廳長修長餘聞悉立即偕帶武裝警察多名駕乘第四號摩托車馳奔東站將張校長截下以維持公安之手續將學生等解散彼時修廳長張校長同乘一車赴道尹公署面謁道尹孫師午除立囑縣知事張書翰躬親去師範學校携回印信及重要文卷外並電請教育廳長劉芳圃氏躬親來長解決一切目下長春第二師範之學生已陶於群龍無首之狀態結果如何訪明續誌云（誅）

師長晉省謝委

東北陸軍第二十一旅旅長綏寧鎭守使李振聲氏前奉明令委任為東北陸軍騎兵第十六師師長之職接奉委令之下立囑部將綏寧任內一切文卷辦理交割後該鎭使即於昨（二十六）下午九點搭乘東省急行車由綏芬河抵長即下榻於頭道溝福順棧並聞李氏業於今二十七日午九點搭乘吉長列車晉省覲見督辦恭謝力保晉級之厚誼今晨吉長陳鎭使特躬赴東站歡送云

學校運動誌盛

長春頭道溝滿鐵設立公學堂定於月之二十六日舉行第二次學生競技會一節該情已誌本報茲查二十六日該學校四週遍插中外旗幟金鼓齊鳴歡騰野外到會者有鎭守使代表稽查處長孫仁軒頭道溝商務會長董子山本報分社長張學會以及中外各機關重要職員學生家族等共約數百餘人首由校長小林治郎致開會辭訖即由敎員韓笑逃憲章諸君逐一演說分類運動如賽跑徒步各種柔軟體操共四十四門一般學生精神貫注各盡所能迨至下午三鐘始宣告散會云

鎭署鎗斃盜犯

東北陸軍第八混成旅步兵第十四團三營營長任國卿氏月前在鄉之區小合隆鎭緝獲著名匪犯周長榮解送來長交由鎭守使署軍法課訊明該盜犯供認結夥三人以上疊次行劫不諱依照懲治盜匪法判處死刑呈報督軍批令照准於今（二十七）下午一點將該犯周長榮提至當堂驗明正身綁赴西五馬路刑場依法槍斃云

軍官違法被逮

鎭威上將軍公署高等偵探兼熱河都統公署副官翻譯官日人高原清一郎私帶違禁物海龍膏（白丸製造原料）五十兩由奉天來長換乘中東列車赴哈被長春稽查處稽查員張廉芳偵悉立即拿交二道溝稽查處由處長孫仁軒氏訊據該犯供稱係乃受日本井上截平委託等語訊訖即送交吉長鎭守使署法辦云

開原

所長繼任有人

開邑警甲所長張耕山被上峰查出弊竇已免撤任日昨曾誌報端至某遺席乃由省城派來尹吉卿氏接充日前二十日赴任路經本驛為紳商等挽留在驛內盤桓一日次即赴開邑就任矣

普蘭店

警署檢查清潔

清潔為衛生之本官署施行清潔方法其有益居民實非淺鮮也前數日附屬地警察署傳諭各處定期實行秋季清潔檢查方法定於月之二十七日開始三十日止時下轄內各處商民正在掃除家宅以備檢查云

新任第九區長履新

復縣第九區區長陳永海前已呈請辭職遺缺曾經陳縣長選送丁巨川鮑雅軒送省請省長擇定奉省長令丁進省考試已畢昨奉委旋返聞不日即赴城裡區所視事矣

閑院宮殿下之送迎

日昨二十八日閑院宮殿下去奉由連乘專車午前九時七分着普本埠官民俱欣然於九時前一同至站相迎既車抵站均極莊嚴肅官民一同均行最敬禮式以迎殿下殿下由車內起立表示答謝云

哈爾濱

新任督辦視事

東鐵劉督辦前請辭差當蒙上峰照准所遺一缺關係綦重未便久懸破特委于沖漢接充于氏於月之廿三日到哈廿四日上午卽正式接篆矣

安東

林科舉行秋季運動

安東東邊林科高級中學校近為發揚學子之體育因現値秋氣清爽之際特循例舉行運動大會訂定以十月三號早七時起至晚五時止假元寶山大操場藉為各學子之體育運動用以提倡尚武之精神並函邀各機關人員屆期前往參觀云（力）

強搶案已判決

安埠興隆街健合號五金店前次之搶案匪犯二名先後落網經東邊道署提訊該匪王樹鳳已供認行搶不諱其他一匪李倫正事前未與同謀訊供屬實茲經道署按清鄉辦法判處五匪死刑其倫正處以有期一等徒刑十五年至窩主天增茂容留匪人科以罰金八百元該署判決後一面呈由省署指日亦即批回執行云

蓋平

局長携眷返奉

本邑郵政局朱局長奉總局命令調奉委用一節業誌於本報現該局長業已交代清楚故於日昨携帶眷屬返奉一班新交舊雨咸送於車站云

程視查員蒞蓋

奉天警務處查警甲劃區改組一事各縣均辦理妥協故派視查員多名分赴各縣視查成績於月之念七日視查員程某乘晚車蒞蓋下榻於集賢旅館次日會同代理高所長赴二三區視查云

鐵嶺

教所開教育討論會

奉天教育廳派韓省視學來鐵視查學務一節業誌於本報韓省視學現已視察完竣為發展教育前途計故於日昨二十六日招集邑內各校職教員假縣立第一小學校內開教育討論會聞於下午四時方行閉會云

聯合運動會已定期

本邑教育公所楊所長為考察各校學生體育計劃擬開各校秋季聯合運動會現屆秋日天高氣爽正青年學子運動之期也是以楊所長於月之二十七（古歷）在中學操場舉行云（駒）

磐石

局長整頓稅收

本邑稅捐局張敬修局長到差數月作事認眞對於稅收無不詳細調查凡有積弊悉為剔除前者本縣回民宰牛賣肉不知如何辦法該回民買入牛隻勿論多少概不報明納稅惟候將牛殺死始赴稅局遂意報納微欵此事辦法前任局長不悉依據何項規則辦理現經稽查長李芝香考明以本城殺牛市肉之回民共九戶如買入牛隻必待死後報稅不但牛之價値輕重無憑況該牛未必盡宰倘再轉賣他人豈不漏去一層稅收若常年計算欵亦甚巨當將該回民等傳喚到局開導從前辦理錯誤値此用欵之秋端賴稅捐收入稅局對爾等既無苛徵之弊爾等亦不可圖占便宜此等各戶買進牛隻概須按數繳實先行擇稅以後宰賣遂意如再效前辦法不先納稅查出依照偷漏章程罰辦爾等毋悔等語該回民聞言合理一併諾諾遵辦此足見該局長局員作事認眞者也

本社啓事

本報各分社若以現大洋以外錢鈔欵匯於本社時按照左開行市可也

▲今日之行市▼

大洋對金票 〇・九六五

大洋對鈔票 一・〇一五

大洋對小洋 一・一八二

九月三十日 經理部啓

大連中華自動車公司

價目表

舊市內	五十錢
沙河口 寺兒溝 嶺前屯	壹圓錢
星個浦 老虎灘	壹圓五拾錢

西崗街拾七番 電話三〇七九番

奉海鐵路公司廣告 第十七號

為佈告事案照本公司依據本路事章第一條之規定於章黨營盤等處站附近設立市場收購土地規畫市街已經就緒並擬定市場地畝租領章程呈奉省長公署令准施行查該處等當撫興之衝要為商旅之孔道現在路線行車已次第通過交通既便地方繁盛指日可期茲為利益普及計統市場形勢位置將收用界內地畝分為三等公佈放領凡願承租者自十月一日起卽到各該車站市場臨時辦公處查看地畝等級領取租領聲請書遵照本章程規定各項辦法請求租領以呈請先後為序額滿隨時宣示合將市場地畝租領章程十八條公佈週知仰商民人等依限租領勿得觀望自悞此佈

計開

奉海鐵路公司章黨營盤市場地畝租領章程

第一條 關於租領奉海鐵路公司章黨營盤市場地畝事宜依照本章程辦理之

第二條 租領本市場地畝者以中華民國人民為限

第三條 本市場地畝除留馬路及各項公用土地外餘地均准由商民租領 其租領期限為三十年

第四條 本市場地畝以部定營造尺六十方丈為一畝

第五條 本市場地畝以地勢之衝要偏僻由本公司定為甲乙丙三等 其租價如下

甲等每畝奉大洋八百元 乙等每畝奉大洋六百元 丙等每畝奉大洋四百元

第六條 凡租領本市場地畝滿三十年後本公司酌量情形得增加租價其辦法屆時定之但不得超過原價百分之十

第七條 凡租領地畝至少以一號為限但甲等者不得過二號乙等者不得過四號丙等者不得過六號如設立棧店工廠需用地畝較多者應呈請公司核辦

第八條 凡本市場界內收用土地准原業主依照下列限制於宣佈後十日內優先租領

收用一畝至五畝者准租領一號 收用六畝至二十畝者准租領二號 收用在二十畝以上者准租領三號 收用在五十畝以上者准租領五號 收用在百畝以上者准租領十號

所有租領辦法悉按照本章程辦理之其有優先權者如逾時不遵章報領即取銷之

前項優先權不准轉移他人

第九條 凡租領本市場地畝須即時將價交齊由公司掣給繳價收據於十五日內持交價收據換領租照

第十條 凡租領地畝者須具呈到本公司章黨營盤市場辦公處聲請其呈式由公司製定發給呈請人照填

第十一條 凡租領本市場地號均限於繳價後八個月內動工十八個月內完工逾限即沒收其租價撤地另租

第十二條 租領本市場地畝無論多寡每號收照費奉大洋一元椿費奉大洋六元

第十三條 凡租領本市場地畝者不得轉賣典兌其轉租或典賣地上產業時該授受雙方須來公司呈准方為有效不得私相授受但不得典兌抵押與外國人凡轉租本市場地畝者其年限仍從原租戶接算

第十四條 前條經本公司核准後該雙方須同到本公司具呈繳還舊照換給新照地價勿庸重納其新照按第十二條加倍繳納

第十五條 違反第十三條之規定者除無價撤回租地外並沒收其地上產業

第十六條 遇有遺失租照者須將情形來公司呈明一面在通行報紙上刊登廣告三個月後別無糾葛並取具妥實鋪保方准請補新照仍照第十二條加倍繳納照費

第十七條 本章程有未盡事宜得隨時呈請增修

第十八條 本章程自呈准公佈日施行

奉海鐵路公司通告

為通告事查本路經過地方均為出產粮業之區其大宗穀類勢將運集省垣轉銷各處茲為調劑供求活動經濟計特在奉天站新市場設立粮石交易所一處專以奉幣辦理各種期現粮石實貨交易並定有辦事規則二十四條業經呈奉省署核准茲擬於陽歷十月中旬開始交易費用低廉保證穩固凡欲入所交易者應即前來公司接洽報名手續需用房間亦應從速預備欲知詳細規則函索即寄恐未週知特此通告

代長春李桂森辯冤釋悞廣告

啓者敝親友李氏乃書香門第忠厚傳家況自桂森承繼以來至今十數載勤孝自守一家之和藹遠近皆知余等係其至親雖不能日臨其家月必數造從來未聞有惡聲焉近因其祖母姬氏為家庭預事細故桂森未加愼輕言微諫竟觸其怒藉治病為由投居武親之宅桂森代罪之下往返三四迎歸曾奈其祖母執意不回自行立欵等語余等聞之下豈能袖手旁觀兼受桂森之請往為說項務期迎還奉養以全孝道孰料正在兩可之間月之十七十九兩日貴報之附張載有逆孫期祖霸產一事種々忤逆不堪入目披閱之下更不勝為之驚異想桂森之賢孝遠揚鄉里人所共知豈獨余等過獎不知是誰播測若此乘機欲作何異想竟以離間骨肉為能事此乃貴報傳聞之誤 余等以此事攸關名譽今不揣冒昧登諸廣告證明實無其事以備週知

證明釋誤親友 孫東閣 王紹亭 胡百齋 徐惠卿 張桑 楊峻峰 李鳳閣 文從周 李士氏 同啓

瑣聞

△禮教公所宜遷▽

(海城)禮教公所雖係戒忌煙酒重地亦爲唯一之慈善機關爲道師者固宜品行端方居心慈善而其道場亦應擇地清雅方合禮教本旨邑大南關禮教公所衆善堂成立多年經邑中衆善士熱心經營秩序頗稱完善惟與屠猪廠同處一院殊屬不成事體爲道師者雖具有慈善心理惜其每日耳中除殺聲猪鳴外毫無清靜景象深望吾邑善士早日興資遷於清雅之地則禮教幸矣(翔)

△區長瀆職被控▽

(安東)鄉二區區長時振清前以侵佔公欵瀆職殃民等情爲該區區民劉廷輔等所呈控俞知事以事關違法殃民業已批示照准並調該區長到安以憑研訊再行按法核辦(力)

△妓館發生人命▽

(長春)東三馬路商埠平康里頭等娼窰木蘭書館搭住妓女蕊芬情熱嫖客石秀峰(同大銀號司賬員)卿卿我我如膠似漆兩意相洽熱度達於沸點朝夕盤桓空櫃欵六百餘元該石某自知無法彌補隻身投入木蘭書館妓女蕊芬屋內大吃大喝之下更復吸食鴉片極多迨其妓女熟睡該石某則連服鴉片煙泡數個毒發斃命最後娼窰查悉擡赴東四馬路東洋醫院救治時早已一命嗚呼彼時將木蘭書館寮主于朝宗及妓女蕊芬傳署訊明該石某确係服毒自殺囑令擇地掩埋云

△官紳狼狽敗露▽

(長春)劣紳傅夢岩爲富不仁串通不法官吏酒肉徵逐專恣調詞架訟最近因架唆直東同鄉會長成廷芬之家務事被司法當道偵悉究出實據連同司法衙門之某法官(姑隱其名而全體面)串通傅夢岩作出種種營私舞弊私和刑事案件藉勢敲詐良民犯法之行爲遂一揭穿現已不久交付懲戒至其陰險成性富紳傅夢岩日久則難免不受法誅云

△此誠病從口入▽

(營口)當此秋高氣爽蟹菊爛熳之候正新蟹初肥持螯佐酒之際故日來河蟹鮮螯均已登市一般饕餮則乘此機會大解饞涎昨有五台子住戶張某者購得無腸公子十隻歸而把酒持螯暢飲大嚼詎竟貪食中寒一時腹痛如刺而無人色家人覩狀大恐急延醫診治始漸甦生諺云病從口入可不慎之

△三道街修馬路▽

(昌圖)本驛東三街道路不平往來交通殊不便利本驛地方部特派工人數十名將馬路高矮不平之地點特加修築(捷)

△油房行將開張▽

(昌圖)本驛巨商全盛昌粮業雜貨行開設有年生意非常發展財東趙玉堂君爲擴張營業起見于本月由外埠購來之機器鍋爐煙筩等無一不備現已房屋改修寬濶煙筩本月十四日立起上注全盛昌油房大字機器按值妥協該號夥計工人非常忙碌軋豆開榨之期在九月間矣

△擴充營業喬遷▽

(昌圖)本驛大昌源糧業雜貨商開業數年生意頗稱茂盛近該號執事鑑於擴充營業房間不敷應用乃喬遷東街路東新築門面數十餘間寬濶異常遷居之後每日所售之各貨特別價廉云(捷)

△高買一網打盡▽

(開原)近來驛內發生一夥高買共首名金英亭錦縣人夥伴張太濟占國郭英林又有女夥孫蘭香共五人今夏曾次來開在新發東表店倫去柔懷表七塊在裕源洋服店倫去洋服一套圍脖一條此次來開會攜有山東陸軍某旅四十七團副官護照一紙到警察署掛號寓居於驛內仁長棧盤桓數日到處大吹牛皮人不敢正視每到戲園觀戲任意選座不與票資日前到三等娼窰東群仙開設乃混攪混鬧與龜奴致起衝突被人看破警署報告乃盡將該等捉到警署治罪去

△茶壺升爲茶桿▽

(開原)有自由妓女桂馥者苟賤爲心淫蕩成性先年曾在驛內二等娼窰蘭香閣搭住與其夥友名小五者桑間濮上時會佳期偶被主人查覺將一對苟男女立時逐出但二人情同膠漆難於割捨乃連翩投入雲仙閣搭住先是二人不無主奴之嫌今則茶壺儼然升爲茶杆矣

△商店運到新貨▽

(蓋平)本邑南大街吳服店德生利開設以來信用昭著現又由津滬採辦各種呢絨綢緞一切秋多用品刻已運到價值公道每日顧客盈門實有應酬不暇之概云

△新糧登市行情▽

(蓋平)近日各種新糧均紛紛登市調查其行情如後紅粮每斗小洋四元二角谷子每斗小洋四元大豆每斗小洋六元七角包米每斗三元六角綠豆每斗七元較去歲每斗均高價一元之邊云

△中秋忽然地震▽

(磐石)古歷八月十五日爲中秋節是日上午十一點鐘時突由西北方來地忽震動往東南震去嚮聲甚大房屋搖動碗盞齊鳴約幾秒鐘時分過去滿城皆知毫無損害云

山行(上) (震)

還是三年以前的事了，那年暑假，我從學校回家，爲了出省求學的事，在家裡只住了兩天，即離開了我年老的母親，跑往距鄉九十餘里我父親做事的某地去，意思是想拿點錢來作爲路費和學費之用

從我鄉赴某地，要過一條河，河那面的路，聽說是非常崎嶇難走的，並且我又從未去過，路也認不得，我未起身之先，母親和我說，寫一封信去罷，那條路上有虎有狼，你去恐怕有危險啊，但是，讀書比任何事還要緊，我遂不顧一切，毅然於某日的清晨動身了

出發約五里，即渡河，又約一里，經過一個小小地市鎮，從鎮之中，右折轉入山裏，路就漸漸兒的窄起來了，人煙也漸漸兒的稀少起來了，我的心裏也漸々兒的害怕起來了，但仍不得不提心吊胆的向前走去

走了約有兩點鐘的時候，可恨我腳上的鞋子，偏々的和我作對起來，我憤怒急了，脫下來夾在肘下赤着足走，赤足走路，我是慣了的，倒不要緊，可是只有一個人，路上也少有遇着行客，於害怕之外又不免加上了一層寂聊

像這樣低頭悶々的走到了晌午只吃兩碗飯的肚裏，覺得有幾分飢餓起來了，但是，那裏食物的地方呢，就是一座房子也還少見啊，在那個時候，眼目中所能看得見的，只有險峻的亂山，高々的聳入雲裏，森森的老樹，繁茂的野草，長了遍山都是另外還有一些不知名的飛鳥，與許多奇異的怪石，細聽則鳥的清脆之歌聲流水潺々的音響，風吹樹葉沙沙的聲音，互相應和形成了一種神妙的交響樂，我不禁心情怡然而愉快起來了

又走了一陣，前面十字路口，發現了一座小店，賣一些雞蛋糖食餅果的東西，我眞喜歡極了，不問好歹，連湯帶水須吃個一飽，在我算賬給錢的時候，那店主人一個年紀有五十歲的媽媽，用很奇異的眼光看着我，因爲我是穿的學生服，鄉裏是很少見的，手裏拿著一把値洋二元四角的新洋傘，赤了雙足，鞋子夾在肘下，匆迫焦急的樣子，好像是要赶路似的，她於是問我說「先生你到那兒」「走某處向那條路走，還有多麼遠，我是要到那裏的」我答啊，你是要到某處去的麼，你走差了路了，這是小路呢」她很悵然的說「路倒沒有多遠了，只有十多里了，只是這條路上，時常有土匪有野物，運氣不好，怕遇著就壞了，你赶快走罷，遲了更危險啊」她又繼續這樣的說，我的心裏，於是更形恐懼，但木已成舟，不得已仍奮然的向她指示的路盡力跑去

果實之純潔血液效能 (尙義)

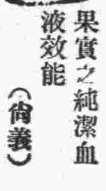

凡屬人類莫不喜食果實至考其所以致此之由實因人的生理上之生活狀態必需求果實也西人進餐末必殿以果物吾國正式之宴會亦必維列果品其需要與日用之食物並列故各國果物之農園日益加多果物之市場日益加大其所以日增月盛之勢亦可知人類之需求果實焉以生理言人既不能不食果實然食之果有如何之效能乎此問題之第一答案則必曰「能純潔血液也」今人多數之生活如居住空氣閉塞之室內者如運動欠缺者如作事過度者如睡眠不足者如勞精疲者均足爲血液不潔之大原因欲純潔之其效力無有加於食果實者吾人體中之尿酸如在健康之人均能自然入之尿中而排出於體外若體內偶有故障則必停滯於血液及臟器之中爲各種疾病之原因如痛風症即由尿酸而起者也尿酸足以爲悉如此而果物則特具一種防止尿酸停滯之效能故常食果物者不第能使不潔之血常常純潔且能使體中之尿酸常排出體外

果實除純潔血液外尙能催進食機流通滯鬱助腸胃之蠕動能利便糞故果實者亦治便閉之特效物也美國某學者嘗倡僅食蘋果足以養生斯說雖馳於極端然果實爲重要之食品可知也各種果實對於吾人之身體各有特殊之作用要當隨各人所嗜而食於生理上大有裨益[illegible]

匯票付欵人承諾後之責任 (朱飛)

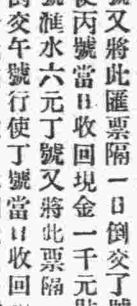

甲號設立營業年久頗著信用其間出行使市面匯票信用非常乙號向甲號開使匯票一張計洋一千元見票遲七天期津付不悞甲號開使匯票市面現洋缺乏貼乙號匯水十元甲號一千元現金當日收回而乙號執津付七天票一千元得水十元當日將此匯票倒交丙號行使乙當日亦收回現金一千元貼丙匯水八元丙號又將此匯票隔一日倒交丁號行使丙號當日收回現金一千元貼丁號匯水六元丁號又將此票隔一日倒交午號行使丁號當日收回金一千元貼午號匯水四元而午號收執之一千元匯票未得倒出攜津行使至津按日打期一日抵津向付匯票家打期此期初八日照付午號候至初六日忽接電報甲號倒閉此票已丁不交午號無法只得將票帶回將票退丁號向其交涉索洋而丁號云此匯票係使丙號俟等速回交涉如何辦法再爲償還不悞午號無法只得依丁號言之而行於是丁退丙退乙乙退甲而甲號交涉之情形云所謂之匯票已逾過期此票爲月已早備欵津代匯票家久不來行使致將延日期甲號倒閉此票完全不負償還責任因此各號爭執無詞各該各理依法而論此票應何號負債何號吃虧云云

按匯票關係發行匯票者雖爲發行人負付欵之責者則爲付欵人且付欵人自承諾付欵後即不能不負付欵責任此時發行人資力上縱發生問題已無關係來函所述情形付匯票之家批期照付是付欵人已承諾付欵矣甲倒閉何害爲午計大可向批期照付者無別作主張之必要至此項損失應由何人負擔但僕以爲此甲與付欵者間之關係乙丙等人不及何等影響

仙境奇緣(二四)(瑩)

第七回　久宦思鄉遣子回籍　事出意外愛女受災

紅光見父親掛念家鄉，自己在外生長，又未見過家鄉，也很愿意回家看々．趕上父親嘆息不能回家他就借着這個機會向父親說道孩兒今年已十八歲了，從降生至現在也未見，過家鄉是甚麼樣子，父母既不能回去，孩兒打算自己回去看看，將來也好來來往往，省的家務一切之事都託靠別人，不知父親意下如何；惟善聽兒子要回家去，心很樂意，因爲由家出來的時候，只有夫妻二人，無幾名男女僕人，現在兒子業已成人，眞若是到家，叫親戚朋友看看，說我錢惟善也有千里駒了，遂向紅光說道，你的意思甚合我意，可是自有生以來，長了這麼大，也未離過我和你母親一步，離家這麼遠，叫我和你母親那能放心呢，紅老道雖然兒長了這麼大未離過父母，難道說總在父母跟前，那裡也不能去那不是父母有兒如同無兒了嗎，往返雖然很遠，孩兒仗着跟師父所學的武藝到處不致有甚麼虧吃，況且既然生爲男子，就應當自己有獨立的精神萬不可總在父母面前，坐吃那喝，養成無用廢人，惟善夫婦聽紅光這樣說，條條是理，也不好阻攔他，只得囑咐他好些個話問他帶幾個人去，怎樣走法，紅光說道帶人行走，非常累贅，不如自己帶上盤費，隨便走去，到很簡便，惟善夫婦那能放心，無奈紅光一定不愿意帶人，惟善夫婦無法，只得聽其自然，順從兒子的志向，惟善給家鄉親友並照看家產的人寫去信簡，說明他自己的兒子名叫錢紅光，替他回家辦理家務，都要照看他的話，寫了好幾封信，夫人又告訴紅光的姥々家在那裡住紅光一樣々的都記在心裏，次日即要起程，包好衣包一個，帶上銀兩，背上一口寶劍，在父母面前告辭，出門而去，惟善夫婦送至門外只等紅光去遠，看不見踪影纔回，紅光知道父母心中難受，也故意慢慢行走，不住的回頭看見父母仍站在那裡，也覺着依々不忍別去，直到看不見父母踪影，始狠着心大踏步而去，不一時來到陽關大道順路而行，走至日落西山，明月東昇，紅光仗着自己胆量武藝也不投宿旅店，因爲自己頭一次出門，更兼晚上走路非常凉爽，自己一人，信步前行，走來走去，走到一個三岔路口，說不上應走那一條路對，猛台頭看見三岔路口當中立有石牌一具，紅光心裡想道必是交界石，面一定有字，某處應走某路，必然寫明，我何不上前看々再走，離石牌大約有一丈多遠，見那石牌，忽悠一下，横臥倒地，在石牌底下露出一個地穴，又見從地穴內吐……吐……吐……往上直冒白煙，紅光心中發楞，目不轉睛的看那白煙，看是怎麼回事，眼看白煙冒盡，搜的一聲，上來一物，似人不是人，似鬼不是鬼，青臉紅髮，鋸齒獠牙，往縣城道上而去，紅光拔劍在手，在後就赶，紅光緊赶，怪物緊走，紅光慢走，怪物慢走，趕來趕去，趕到縣署墻外，怪物將身一躍，跳進墻內，紅光練舊武藝，隨後一跳，也進院內，只見怪物飛奔妹妹窩外，怪物用手一指，窗戶自開，怪物進屋，轉身即出，手執血淋淋一宗物品，不知是何東西，紅光也進妹妹屋內一看，不看則已，一看只嚇的魂不附體，看見妹妹仰臥上，被怪物將心抓去，紅光猛然想起師父給妹妹的玉靈芝尚在屋內，說是遇難成祥化險爲夷我何不試試，立刻將玉靈芝找出，放在妹々身上，果然腹中之血，不往外流，妹々胸有呼吸似睡覺一般，紅光想道此時我要驚動父母，恐怕趕不上妖精，又想所以趕不上他 因爲我身上帶有許多銀兩，我何不將銀兩解下來，身體輕爽，去趕妖精，奪回心來，救我妹妹性命要緊，立時將所帶旅費銀兩，解下來放在妹妹屋內將身一跳，離開房屋，只見妖精在前飛奔，紅光在後急追，相差不十分太遠，就是追趕不上眼看追到石碑附近，妖精將身一恍，縮入地穴之內，石碑忽悠一立，又復立起，紅光用力去推，任你有多大力量，怎樣去推，一動也是不動，紅光目瞪口呆，無法可想，垂頭喪氣，只得往回行走，見着父母再說，且說惟善衙署，女僕見天已大亮，伺候小姐起床梳洗，剛一進門，見窗已大開，嚇了一跳，往床上一看，見小姐仰身而臥，心已被人掏去，所幸血未流出，身上放一個玉靈芝，是降生那天僧人送的

鐵路時刻

小說

歷史小說 五代殘唐傳 (蕉農) 四六八

第八回 亂賊肆淫威大戮翼城 老將踐宿諾疊復名吏

將忍何策、可以連下三州呢、辛讜見問、因說道、賢弟並非外人、此中機密、不妨向老弟明言、現這宿州守將張自勉、已誠心反正、所以未即獻城者、皆因與小兄已有成約、假裝州城被圍、情形危急、趁此時機、將杜威引誘至此、則除和二州、唾手可得矣、小兄恐至那時、兵力不敷分布、故求大營添兵相助、今幸賢弟統兵至此、一切事件、愈覺順利、我想那杜威、乃多年積寇、智勇双全、不同凡庸、張老將軍、去信告急、誘彼前來、彼雖一時中計、統兵出城、然行至半途難、保他不醒悟、帶兵而回、或者有人走漏消息、半途折回、亦屬應有之事、果爾、則我之機密敗露、欲成大功、收復三州、不知又要費却多少氣力矣、此着不可不爲預防、以策萬全、今幸賢弟來此、則宿州之事、已有寄託、小兄欲分兵五百、至除州附近埋伏、杜威縱然半途醒悟、已無及矣、此處軍事、即請賢弟費心、獨力擔任、明日照常帶兵攻城、以俟城中有變、張自勉統兵來降、則賢弟之大功、即算告成了、徐雲虔聞言說道、蒙兄諉託、不勝欣幸、但恐小弟材學短淺、不克勝此重任耳、辛讜道、賢弟智勇過人、遇事謹愼小心、乃小兄素所深知者、此番擔任此地軍事、自能勝任愉快、又何必過謙呢、徐雲虔道、既蒙兄台不棄、委以重任、自當竭盡駑鈍、勉爲其難了、辛讜見徐雲虔已經依允了、心中不勝欣幸、忙又囑託了幾句言語、方才分了五百精壯軍卒、偃旗息鼓的悄向除州去了、辛讜去後、徐雲虔仍然督帶全軍、竭力攻城、城中的張自勉、依然是不露聲色帶兵守城、假意守禦、暫且按下慢表、且說那杜威、自奉令鎭守除州以來、按日招兵買馬、訓練士卒、頗爲盡心職守、後來接了龐勛即位上將軍之布告、見文中所敘、受上賞者、惟有周重一人、而歐陽鵬元帥、竟一字不提、自己亦未受何等恩賞、心中未免不平、因一時不明此中眞像、自得暫爲忍隱、後來派人到彭城探聽虛實、方知歐陽元帥、自柳子鎭敗回、已託故他去、以致周重、乘時倖進、鼓惑龐勛作、出許多不識時務之舉動、部下將士、大半離心離德、人無固志、杜威聽了這個消息、心中十分懊喪

和陳蒼虬侍郎寄懷元玉 (許學源)

已沒心情問老慳、不風不雨看雲閒、休言北海同南海、要學文山與疊山、菊徑幾曾緣客醉、藥欄何日是春還、而今更有傷心事、豎子橫經笑孔顏

用仲樵坡君感懷原玉率成一律奉贈仲樵坡君即希郢正 (沈茂林)

慷慨悲歌逞興狂、羨君筆健挾風霜、胸藏萬卷還求博、詩詠千篇不覺長、吾比黃鐘和大呂、器成淸廟並明堂、識韓何日能償願、咫尺徒勞引領望

東張瑞卿奉天 (潘鏡疑)

君眞名士我庸人、書劍漂零感此身、別後重陽秋雨夜、(余於辛酉秋重陽赴奉相訪晤談之頃倍覺風雨聯床之快也)不堪回首酒傾頻

宗風學社星個浦延秋雅集席上分韵得蕭字

西風颯颯木蕭蕭、星浦來遊興正饒、底事秋雲相妒甚、不敎明月賞今宵(夏歷八月十四日晚濃雲四布星月隱曜)

前題步和柳洲詞宗分韵元玉

名流雅集此登樓、拈韵輪君出一頭、玩月無緣復何恨、聊將詩酒過中秋

送田岡淮海先生之四川賦詩以壯行色 (林化青)

衡嶽歸來興未闌、回鞭一笑指眉山、蒼藤古木連雲棧、落日秋風大散關、無々黃花間鶴髮蕭蕭紅葉映童顏南屛翠色錦江水久待畸人次第刪

談叢

劉玉春忠吳之由來 (茸餘)

此次湘鄂之戰、吳佩孚部下之戰將、不可謂不多、若董政國李倬章等、皆身經直奉之役、素以善戰著、乃不經南軍之一蹴、即以敗潰聞、其他余蔭森宋大霈等更無論矣、其故雖由兵非精練、難經大敵、而主將之各存門戶、不肯賣力、乃爲致敗之一大原因、即以大師之聲威、亦難以鎭壓勢如山倒之潰卒、此爲吳氏所不及料、而愛吳者、亦深爲之扼腕也、願吳氏麾下、豈無良材、玆次之役、自當推劉玉春、爲第一人、若汀泗橋之反攻、武昌城之堅守、其戰績卓異、藉々人口、惟獨木難支、無稗戰局、又可謂劉氏一歎息也、考劉氏所統之軍隊、爲國軍第八師、第八師非吳氏嫡系、且前任師長、王汝賢王汝勤昆仲、皆帶安福色彩、此次竟爲吳用、且背效死而不惜、其中蓋有一段原委在也、溯第八師自援川之役、駐紮宜昌、爲期頗久、當時任師長者爲王汝勤氏、軍餉等欵、搁不肯發、一任兵士之號寒呼飢、不顧也、時部下之營團長等、積忿難平、謀逐去之、乃通電呼籲、以吾國之政府、實無懲辦一師長之權力、竟亦聽之、乃有數營譁變、王氏令心腹軍隊平之、而諉過於旅團長之約束不嚴、時第十五旅旅長爲劉玉春氏、既覩軍士之寃抑、復忿王氏之暴斂、亦通電聲討、政府至是、爲敷衍面子計、需令鄂蕭耀南查辦、自來官官相護、王氏縱罪大惡極、究屬長上、劉玉春等爲其部下、以下犯上、亦屬罪有應得、此時劉氏之革職、第八師之改編、已爲無可倖免之事、乃爲吳佩孚氏所聞、吳氏固夙以淸廉自矢、深惡長官之剋扣、竟密電蕭氏、爲劉玉春解說、蕭氏唯吳命是聽、乃以王氏之不合電覆政府、而劉氏竟得代理八師師長、未幾而實授、劉氏感恩圖報、晉謁吳氏、願爲効死、吳氏亦獎掖備至、既而吳氏北上督師、即抽編八師之一旅爲衛隊、畀劉氏以衛護之職、亦可見倚畀之重矣、今劉氏果能爲吳氏爭幾許面子、在吳氏可稱有知人之明、而劉氏亦可謂不辱帥命矣

筆記

石角山房隨筆 (六三) (知非)

吾亡友陳君蜚卿、居望邃村、該村係南北孔道、有店房甚夥、一日飯後散步至店、見店內新住一客、兩目倒豎、形極奇怪、衆人咸屬目久之、其人忽向衆言曰、諸位咸目吾面、得毋以余爲怪物乎、衆曰否否、陳君聞言以爲話中有因、遂即問之、據店客云、余靑州人也、家道素不充裕、以馳脚爲生、常離家數百里、某年月日、自濟南歸、行及某處、天向晚、陰雲密布、大雨傾盆、余前不及村、後不及店、只覺得古廟一所、藉以避雨焉、入廟後、忽聞廟外有行步聲、疑惑不定、而心內又恐懼、遂暗伏神後、不敢作聲、未幾聞有數人入、其一人曰、來否、一人應之曰、來矣、於是一齊作聲曰、將其綁來、即有數人出、牽一人至神前、叱之跪、所綁之人、此時一言不發、唯聽其處置而已、又未幾覺將所綁之人殺斃、修飾完畢而去、時雨已停止、唯雷電依然、余自神後始稍敢動、從電光中、見院內血跡淋漓、首則被該等持去、而四肢尙留、正觀望之際、又覩一物、跳躍而來、全體盡毛、似猿非猿、直撲神台、一若知余在此匿藏、意欲攫之之狀、余前目覩殺人、末至十分懼怕、此刻被物所嚇、竟昏不知人矣、天曉醒來、覺兩眼迥異尋常、及出廟、投至逆旅、逆旅主人咸驚訝、以爲不類、余常往來是道、與逆旅主人、均有一面之識、經余從頭至尾、詳述路中所遇、始能相認云、按人遇驚恐、每至失其常度、此理有可信者、某之兩目倒豎、想其注目時節、全神運於兩目、故有此等現象云

臨溟花事月旦 (青)

此間普通評花者、咸謂平康巷桀陞班主、善於栽培脂粉、凡妓女之有六七分人才者、一隸該部、祇多不過一月、居然脫胃換胎、一旦出而應客、箇箇花嬌而柳媚、是語也吾亦云然、如該班之金香小芬是也、金香當十餘齡時、隨其假母琵琶精、練習歌曲、以唱大鼓爲糊口計、爾時不過一黃毛了頭耳、後在海城穿橡子、被該班主看在眼裡、謂其材可造就、遂編入群芳譜中、初隸三等桀陞堂、隨班見客、猶帶三分乎外行、嗣此切磋琢磨、居然就範、班主將其拔置頭等、鎭日滿粉搓酥、塗鴉畫黛、孜孜不休、薰陶之餘、竟與其姊妹行並駕齊驅矣、嗣後班中之桃葉桃根、相繼隨人打槳去、則三年前說大鼓之金香、儼然領袖羣芳矣、一般時髦、爭以得親香澤爲快、一時石榴裙邊、品頭題足者、不亞山陰道上、則一年來之小金香、公然又博得紅姑娘之頭銜、其次則李小芬、小芬初隸北首三等班、三等之習慣係進門開盤子、下韓上巫山、被一般急色兒、蹂躪的苦不堪言、那有工夫效溫存、事典雅、遂決然舍去、投入桀陞班、該班之客人、强半上流社會、小芬浸濡沾染、脈々之中、將其下等之名號脫去、一躍而爲頭等强國矣、雖云班主善於栽培脂粉、而兩校書之不甘暴棄、亦一因也

長生秘訣 健康

請看圖中老者、彼非康健快樂乎、年逾九旬面露健容、能飽享人生樂趣、此即服第威德補腎丸之結果也
君不欲康强壯旺如此乎、君不欲長生無病乎、如君服用全球著名第一補腎藥品第威德補腎丸、則可毋須憂慮
因此丸能使君腎部健旺、腎健自能長生健康

警告 腎病即常年痛楚、天年夭促
請看下列單內病症、則可知君腎部是否無恙
背痛 骨痛 風濕 腰痠 骨節筋骨疼痛
眼科胖腫 腿腫 腎痛 小便 烏黑失眠
症 頭痛 以及胃口失常等症
君如有以上病症、切勿再誤、即速服用第威德補腎丸、恢復身體之康健、幸勿置之不治致遺後悔

保能見效 第威德補腎丸、已爲擔保、確能奏效、君可在未買整瓶丸藥前、先以樣品試驗、則可知此丸之價值也

贈券 剪下此券附郵票十分寄至營口源來盛當即奉上補腎丸一小盒
姓名
住址

價目 大瓶二元七角半 半打十五元 小瓶一元五角 半打八元
東三省總代理 營口 源來盛

株式會社 滿洲銀行
大連市伊勢町六十九番地
電話代表四二二一番 振替大連三三〇番
資本金壹千萬圓
頭取 村井啓太郎
支店所在地 金州、普蘭店、貔子窩、鞍山、奉天小西關、鐵嶺、公主嶺、范家屯、長春、吉林、撫順、本溪湖、安東、興隆街、新義州

東萊銀行 大連分行
營業時間上午九時至下午三時
本行開辦以來已歷七載資本金收足國幣三百萬圓已向財政農商兩部註册立案專營商業銀行一切業務設總行於靑島分行大連上海濟南天津等處北京煙台及其他繁盛大埠均有特約代理機關一切交易手續簡捷格外克已如蒙惠顧無任歡迎
地址監部通五〇番地 電話…經理室長五八參八番 營業室長五八參七番 公用參參壹四番 電報掛號四七六六番

中國銀行 大連支店
營業…關於銀行一切事務
營業時間 上午九時至十二時 下午十二時至三時
電話四三八九・四五九九・四七九五番

大連取引所信託株式會社
大連山縣通二二四番地(大連取引所內)代表番號電話七一二二一番
資本金 千五百萬圓
拂込濟資本金 六百萬圓
專務取締役社長 原田光次郎
取締役兼支配人 小澤新之輔

婦女無論其年齡之老幼
均以韋廉士大醫生紅色補丸爲其所需之聖藥

妙齡少女與夫操持家政撫育兒女之婦女以及經期將絕之中年以上婦人均以韋廉士大醫生紅色補丸爲戰勝諸種困之唯一妙劑即年老婦女對於韋廉士大醫生紅色補丸亦證明其爲强健身體精神之聖品謂予不信請觀高克仁西醫之令祖母治愈之證書即可知矣高君爲江蘇常州醫院院長其來函云家祖母包氏年已八十體質素弱去秋染重症腸胃症轉輾床褥經月始痊而身體因此更形羸瘦其時試驗血液赤血球與血色素二種均較減少蓋已現著名之貧血症狀矣本擬服用滋補藥水奈因厭惡其氣味遂改進貴藥房紅色補丸一月之後再行驗血而赤血球計數及血色素含量均恢復健態同時營養佳良面色肥滿飲食起居亦倍增健康足證該補丸功效之大偉也茲寄奉最近照片一紙以留紀念按克仁平時對于藥房自製藥片凡未悉其處方藥性含量者均不肯輕易試用獨韋廉士紅色補丸曩在香港皇家醫院服務時會參與分析化驗該丸成分確無絲毫毒質所含補質深合華人體質既無副用又少習慣性用誌數語藉資介紹並表忱天下馳名補血健腦之聖藥韋廉士大醫生紅色補丸其功效無分男女老幼均皆相宜專治血薄氣衰腦筋疲乏少年斲傷胃不消化瘋濕骨痛臀尻酸楚山嵐瘴癘等症以及一切病後虛弱無力等患均可療治凡經售西藥者均有出售或直向上海江西路六十號韋廉士醫生藥局函購每一瓶大洋一元五角每六瓶大洋八元郵力在內

奉送男女衛生小書 茲有精美名醫康健談如欲奉送索取可寄一明信片至上海韋廉士醫生藥局原班郵奉各一本不分文

韋廉士大醫 生紅色補丸

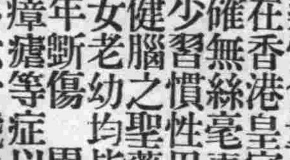

清導丸對於閣下有何效用耶

如果閣下在青年時期有欲取用清導丸者定必能使身體發育健全精神爽適因其能使逐日大便通暢有序腸胃清潔無垢也如在中年時代服用清導丸能使肝經有序面色紅潤腦體清健思想靈敏也或在老年時期所最易患者乃是大便秘結之舊症也取服清導丸以通大便既無成癮之虞又無肚腹絞痛不舒之虞且使胃口有味消化有序立止頭痛平肝開胃立消痔症痛苦凡經售西藥者均有紅色清導丸出售或直向上海江西路六十號韋廉士醫生藥局函購一瓶大洋六角每六瓶大洋三元郵力在內收用郵票

本線發着 (一月一日改正)

(北行)

8.00	11.07
9.30	10.06
8.03	11.10
9.40	10.11
8.15	11.20
9.49	10.22
8.16	11.22
9.51	10.24
8.40	12.02
10.27	11.05
9.07	12.39
11.07	11.46
9.12	12.45
11.05	11.52
10.03	1.57
12.03	1.10
10.09	2.05
[illegible]	1.20
[illegible]	4.45
1.44	3.09
11.28	4.51
1.50	3.15
12.24	11.35
2.53	4.35
12.31	12.45
3.10	4.50
1.26	3.28
4.17	5.11
1.41	2.56
4.37	6.32
1.42	2.58
4.39	6.34
2.08	3.40
5.12	7.10
2.14	3.55
5.20	7.20
2.59	5.15
6.19	8.27
3.04	5.17
6.22	8.32
3.12	5.30
6.32	8.43
3.13	5.33
6.34	8.48
3.23	5.50
6.45	9.00
3.35	6.10
11.20	7.05
4.37	8.15
1.30	8.46
4.43	8.30
1.45	8.46
5.15	9.35
2.54	9.28
5.17	1.07
9.31	12.08
5.48	1.55
10.10	12.51
5.54	2.03
10.15	12.57
6.52	3.35
11.41	2.19
6.57	3.35
11.47	2.25
7.53	5.10
1.00	3.50
7.59	5.20
1.06	4.00
8.32	6.13
1.53	5.35
9.00	7.00
2.30	5.35

(南行)

8.30	12.00
6.50	10.30
9.18	12.50
7.57	11.25
10.05	1.40
9.10	12.16
10.15	1.49
9.22	12.20
11.34	3.12
11.10	1.45
11.43	3.19
11.20	1.55
1.04	4.43
1.07	3.28
1.12	4.50
1.18	3.36
1.53	5.44
2.17	4.28
11.47	1.58
8.12	2.30
12.20	2.42
8.54	3.30
11.26	2.50
9.00	3.55
1.28	4.35
10.35	7.03
1.40	4.58
10.50	7.43
1.50	5.07
11.02	7.57
1.51	5.10
[illegible]	8.01
1.59	5.20
11.15	8.11
2.00	5.23
11.18	8.14
2.45	6.30
12.20	[illegible]
2.51	6.40
12.28	9.25
3.16	7.20
1.02	10.01
3.17	7.22
1.04	10.03
3.34	7.47
1.27	10.27
4.26	9.00
2.33	11.38
4.35	9.15
2.45	11.52
2.04	3.56
2.10	4.03
4.10	5.48
4.20	5.58
5.28	6.53
5.34	6.59
6.14	7.34
6.57	[illegible]
7.00	8.13
8.55	7.12
8.23	5.53
9.00	7.20
[illegible]	6.00

大連新聞

巧妙曲折騙妻案
淫蕩寡婦作月下老人　提出離婚說其夫尙諾然

市外西山會西山屯第四十番戶賀于氏（四十四歲）處、住有山東人王延法（三十一歲）者、每日在西山屯之關東廳苗圃傭工、娶妻張氏（二十二歲）係旅順人、膝下祇有一女、年方三歲、一家三口、極稱圓滿、詎於月之廿六日散工回家、某妻張氏、已率女逃走、詢諸隣近、咸謂不知、一時驚惶失措、自思夫妻曾在小劉家屯某處居住、張氏在該地似有不當行爲、此次或係逃往劉家屯、亦未可知、因往劉家屯尋覓、竟在某理髮舖發見、即上前盤詰、張氏乃謂余（張氏自稱）已決定與汝（指王言）離、現已由余父代籌小洋二百元、爲余贖身、至於一女仍歸余養活、嚮後不與汝相干、今並爲女備身價五十元、共與汝小洋二百五十元、斷絕夫妻父女關係、汝肯則肯、否則人財兩空勿謂後悔遲也云云、王延法聞之下、恰似冷水澆頭、莫明其妙、雖詢其離婚情由、奈張氏祇言不願同棲、加之理髮舖內、又有人從中援助張氏、有勸王延法應允者有迫其應允者、或勸或迫、王延法見勢不佳、祇先將銀錢收下以免落得人財兩空、由此懊喪落淚而歸、究尙不知其妻、爲何人霸去、日來正極力探詢、聞已偵得內幕、玆聞此事、據一般傳說中、合入信爲可靠者、謂沙河口西町九十四番地住有滿鐵工廠傭役王永貴（四十六歲）前在賀于氏處連住數年、自前年其妻穆氏病逝後、即來續絃、而賀于氏爲已故賀雲生所遺繼室、自賀雲生於前七八年逝世後、固本人素性淫蕩、且正當三十、如狼、四十似虎之際、更難忍受度孀婦生活、固後與人調情通姦、而王永貴之與賀于氏亦正有此關係、醜聲度出、將此醜事直詰於于氏、一時于氏羞愧難當、曾假裝吞煙自殺藉以喝人、于氏因醜事暴露、迫不獲已、遂忍痛令王永貴遷居現住所、但王永貴尙恒於忙中抽閒到于氏家中叙情、適王延法之妻張氏、爲王永貴所見、乃垂涎欲試、將其心腹、訴諸于氏、而于氏因本人處於不能嫁王之地步、雖不免酸素作用、然終能原諒王之苦衷、乃不惜辭費、廿任馬泊六之職、巧用三寸之舌、每日讒氏嫁與山東人、並謂生活窮迫、與其可忍耐、良禽尙能擇木而棲何况人乎、似此日久讒諂、張氏不免心紋顫動、于氏其心回意轉乃乘機下辭、即將王永貴薦出、謂其作何凋事、如何有錢等語、張氏因傾向虛榮、不覺起念、决嫁計王永貴、嗣由于氏從中斡旋着王永貴出洋二百五十元、使張氏持款、向其夫離婚、結果王延法尙在傭工中、張氏竟於二十六日午後四時、將衣飾等物、屏擋包裝、由王永貴荷往家中、而張氏逕奔劉家屯某理髮處矣、及王延法其後尋至理髮舖、委曲含淚將錢收下後、時已午後十一時許張氏即往王永貴家中、當晚有無性交行爲、不在話下、俟翌日（廿七日）午前、張氏始與王永貴正式大拜花堂、開宴暢飲聞現在王延法已悉于氏之陰謀、擬繕具告訴狀、提出警署興訟、又聞關於此事、王永貴之螟蛉義子王文君者、亦曾參加計畫、斡旋一切當此光天化日之下、竟計自工、巧騙人妻、想官署森嚴之監、決不能使其逍遙法外、任其橫行也

祝賀國慶紀念　借用戲園爲會場　提燈遊行之途徑

十月十日爲中華民國共和政體成立之日、即國慶紀念也、舉國人民、莫不慶祝、大連方面雖爲租借地帶、華人居於此地者甚多、當此可喜可賀之佳節、豈能默然是故大連中華青年會、發起籌備國慶紀念、欣然加入之團體亦甚多、該會曾召集各團體代表開合組會議主席者爲該會總務幹事張洪五、當日各團體出席者有大連華商公議會劉樹堂、小崗子華商公議會張子仁、中華工學會唐代表、中華印刷工會董秀峰、電鐵青年團劉代表、貧民義務學校所雲平、該會學校部趙晋如大連語校周士章、中華增智學校張文廣會議之結果、議決十日午前十時在奧町永善茶園舉行慶祝典禮、業經張洪五向宏濟善堂周玉蒼經理、借妥該園作慶祝會會場、並擬請旅順工科大學教授許覺源爲關於國慶祝賀之講演、因許君爲武昌起義重要份子、對於民國成立之初、盡力非鮮、夜間則決定舉行提燈大會、除以上各團體加入外、更有大連華商客棧組合、亦欲參加、凡加入該會者、非祇團體而已、即各人亦無不可、總而言之、凡我國民均應加入、以資慶祝國慶之大典云

又於十月十日爲國慶紀念日、大連中華青年及各界團體、於十日午后五時、在西公園滿鐵運動場聚齊、預定六時出發、所經過之路徑、由西公園經携津町繞過大廣場、復向滿鐵本社、直達寺兒溝、而轉埠頭、通過山縣通、由寺內通達至二站、遊行監部通吉野町浪速町敷島町愛宕町伊勢町信濃町榮町伏見台西崗子小劉家屯而至沙河口神社前始行解散

阪連間二次飛行　已安抵營城子

大阪大連間郵便飛行機第七號型機、廿九日午前十時半、由廣島至京城、於午後零時四十二分間大連而來、已於午後三時至營城子矣

各公學堂均於國慶開運動會　惟土公提前一日

管內各公學堂爲奬勵兒童體育起見、當此秋季不寒不暑之時、正爲開運動之好機會、加之國慶記念日在即、寧有不祝賀之理、故伏見台公學堂及西崗子公學堂與附屬商業學堂、沙河口公學堂約於十月十日、國慶記念日、開運動大會、以壯國民精神、及國慶日盛典、但土佐町公學堂開校紀念日爲十月八日、故於是日開運動會云

教員出席講習　後任者已決定

旅順師範學堂於十月一日召集第六回講習員、多係有漢文研究者管內出席者、四名曾載本報、但此四敎習於講習之中、學堂側功課又不可經長期間缺員、故有採用臨時教員之必要、聞學務當局者云、革鎭堡會普通學堂講習敎員後任者已決定、爲該村居住范傳新係公學堂卒業者前關屯普通學堂講習敎員、後任者爲劉典福會任旅順管內南山裡普通學堂敎員、係旅順三澗堡會周家屯人、原爲私塾敎習、然溝會普通學堂臨時敎員採用、于宗淮係營城子人、卒業於大連伏見台公學堂、商業科、卒業後、爲大辛寨子普通學堂敎員依願免職、現住於市內千代田町二十一番地、外一名現尙未決定、或云海貓屯普通學堂之後任者、爲楊朝帶係大辛寨子人、此等臨時教員雇傭期限、自十月一日起至十二月三十一日止計三個月間云

大連公議會開　常任董事會議

大連華商公議會於二十九日午后三時、在該會樓上、開常任董事會議、協議整理會務刷新內容云

拐父款潛逃　在周水驛捉回　加以訓示即釋放

西崗子南大龍街第三十一番地德成錢莊主人吳雨亭、四男吳鴻賓年二十歲、於月之十八日午後零時三十分、奉該父命、以小洋三千五百圓往街裏正隆銀行兌換金票二千六百五十六圓、與其友人攜款潛逃一節、曾載昨日本報、但吳鴻賓素好遊蕩、不安本分、其父責之則懷恨於心、攜款潛逃之意、久已潛伏於胸、是日乘此機會、當時金票換妥、實行潛逃、其父久待不歸、知途中有變報告小崗支署各處尋覓、於二十八日午後一時半、吳鴻賓乘（大九二號）自動車通過周水驛、向南關嶺屯方急行、爲周水子驛派出所松田島部長所獲、因見其行動可疑、知有他故、暫爲押於該所、嗣後錢莊執事王子棟吳雨亭二名亦乘自動車、由後方追來、經判明前記吳鴻賓及其友人張明仁、年二十歲、爲拐帶者犯人、但張明仁已不知何往、一並送於大連警察署、以待究辦　二十九日午前、司法係巡查將吳雨亭及其子鴻賓喚至署中、加以訓示云對於其子曰、今後當學爲好人、不宜竊取父之金錢、若果能修身無論何事、均以誠意對待、爲父者亦無贊成之理、何必竊亙款而逃乎、又向其父曰、爲父者對於已之子女、又宜寬嚴互濟、不可過嚴、汝之子此次竊款之動機、因汝管理拘束過甚所致、（鴻賓云、其父過苛故出此舉）並示爲子者、如何竊取父物亦無罪過之可言、但在家庭中非爲美好之事、即時使歸、觀鴻賓衣冠楚々乃一有爲青年、出此一舉、驚動四隣、能不後悔乎

西崗子大龍街三十一番地吳雨亭之子吳鴻賓、於月之十八日午前十二時頃、攜款潛逃事、已誌前報、今據其附近之人云、吳雨亭原籍復州人、在本街開設德成錢莊、年來生意頗盛、前年曾納該地之女爲小星、以故終年未嘗迎里、大婆望之若大旱望雲、而吳雨亭只顧委爾新婚、忘卻舊情、故鴻賓以母子之情、心竊憂之、者常非其父之所爲也、是以此次之潛逃、爲母復仇、亦未可知、然該錢莊乃集股所成之生意、吳鴻賓每年不過支薪金二百六十圓而已

東關街與北崗子橋間　修築馬路之計畫　於本年內即可動工

關東廳土木課大連出張所、關於開設由市內小崗子東關街鐵道側向北崗子、橋方面通行道路計畫早已迭誌報端、刻聞關於種種施設計畫、不久即可就緒、將於本年內、着手動工、故大連民政署土地課、爲開設該道路、對於必須折壞房屋、約百卅戶、現已得有諒解、該道路開通後、原由北崗子方面、繞道西崗街之大輪馬車等、此次直接、即能由北崗子橋通行甚便利云

尋獲逃妻反被唾罵　已委律師興訟

旅順管內山頭會袁家溝屯袁守禮之妻、平素不守本分、常倚門賣笑、勾引行人、時有水師營營主之高銀匠、赴該村賣貨、袁妻見其年少、而秋波容轉之、以致銀匠神魂飄蕩、意馬難拴、遂行桑中之約、倏伊常相往來、熱度愈密、忽於月前伺隙拐逃、杳無蹤影袁某四路追尋、一月無音、有言被銀匠拐去者、該銀匠係金州人、乃赴金州、至該家尋找、適見其妻在室、袁某自外呼之、其妻不應、偶被銀匠撞遇、乃大發雷霆、將袁某推於門外、而唾其面曰、何處無恥之徒、敢入人閨闥、倘不遠去、當鳴諸官、袁某聞言、冤憤胸塞、以爲天下焉有奪人之妻、而明目張胆若此、然以一介農夫、無權無勇、雖氣若怒蛙、亦祇得膨膨而已、聞目下已報官追查、兼委律師與高銀匠興訟交涉矣

積案纍纍之　逸匪已落法網

馬賊頭目、馬福來部下之周吉祿（四二）最近潛伏於大連能登町四番地製造處修業双盛園內、二十八日午前七時頃、爲大連署庄司刑事逮捕、該周吉祿與張洪昌王京才高立成等、於大正九年十一月二日、侵入能登町一番地大增福錢莊、搶去金及小洋票共二百零六元、並擊傷前往逮捕之鈴木巡查、及華人二名、又十一月五日於小平島街道、邀擊郭萬、同外二名、以青龍慘殺郭某脅迫之際、强奪三十六元餘、此外尙有案十餘件、其後與洪昌王京才高立成三名、均被捕獲、惟周某竟逃出法網、潛伏於山東、在該地以爲無事可作、近復來連於前記双盛園內爲使用人　因而遂遭捕獲目下當在嚴重調查中云

田氏購妥地基　赴津之行尙有待

近聞田中玉已於愛宕町土地株式會社訂購星個浦之地皮二段七千餘坪、約價七萬元、今第一段手續、已經辦理了結、追第二段完結後、即從事建築樓舍、俟各項事宜、俱有頭緒後、便赴天津矣

文化協會第二回　放送無電之項目

第二回中國放送滿蒙文化協會定於九月三十日（木曜日）午後七時開波長三九五米突其次序如后

一、報知（新聞記事）
二、開會之辭　滿蒙文化協會事務理事高柳保太郎通譯傳立魚
三、中國戲「戰蒲關」崇鶴年蘭蕙香
四、中國唱歌「家庭生活」滿蒙文化協會附設中華女子手藝學校生徒有志伴奏、村岡講師
五、中國唱歌甲「中國國歌」「大連中華青年會歌」大連中華青年會附屬小學校生徒
六、中國戲甲「打金技」乙「斷臂」王小純
七、口技（其他）郝象生
八、中國三絃獨奏「陰魂陣」董性田
九、中國唱「狸貓太子」黨玉葵秋
十、中國料理獻立
十一、天氣豫報介紹者、大連放送局員、通譯、李文權

率衆奪女興毆之　犯人送交法院

市內劉家屯福星街百四十七番地崔英子、曾被西山會于家屯李發新搶去、崔家又率衆與毆、藉謀奪親一案、業已詳載本報矣、玆悉率衆興毆之英子之父崔國春及其情夫王華亭、被沙河口署逮捕、拘留後、已繼續審訊、結果、於廿八日將崔王二人、以傷害犯人解送大連地方法院治罪、據土在沙河口署所供、彼與英子曾已姦約六十餘次然則英子已成爛桃矣

康聖人來連　爲謀溥儀之安全

前淸之遺老康有爲氏、昨夜由天津乘華山丸而來大連於廿九日朝直謁恭親王、仄聞以吳佩孚與南軍開戰、於淸帝不利、故來連而謀安全地點云、預定乘華山丸復回天津、然以俟關東長官之故、遲留二三日、亦未可知

經濟欄

西崗公議會請求撤廢別扱料之　請願書提出延期　又改定於十月四日

西崗子華商公議會爲對於滿鐵之混合保管事經會議議決向滿鐵提出請願書邀求取消別扱料會長之外已派定委員十名擬定於九月廿九日向滿鐵提出今以滿鐵社長奉閑院宮殿下而赴奉天不得已遂改定於十月四日提出焉

奉取之振興策　變更交易單位　限於日人賣買

自仲秋節後奉天取引所之閑散已達極點觀邇來之狀態中國客帮非必須託取引人始得交易故廿八日午後三時特開取引人組合役員會結果議決諸項錄左

一、實行以元千交爲易單位
二、開場交易只限於日人

因此自廿九日晨交易妥協總額達

方興未艾者也故現在日商對此極爲注意現已在設法整理之中云

錢糧商情

▲銀價又特大爲下低其市況尙無何項特別之刺戟然特產中各項情形似稍看活大豆豆餅均往來於小幅中豆油行情亦尙如舊高粱市開行低落其次漸昂其市場面情形仍含閑勢云

▲例年特產市場當於中秋節後新物陸續上場然本年中秋節過新物當未上場當在何時未可先測亦爲數年來稀有之現象最近所到之大豆樣多有濡濕之者二十八日午后所到大豆十二車二十九日午前到大豆十二車豆餅一車高粱二車合計十五車

▲錢鈔市況銀價仍行低落銀之低落非爲一時之所致乃大勢趨上海華商爭買標金而標金市況已至三百六十四兩倫敦大條二十七片紐育五十八仙四分之一匯申七十一兩八二五大洋百一圓五十錢金票市尙看快云

八萬三千元開行時行市由三百六十三元落至三百五十四元

北滿特產經由　威埠出口驟增

近數年來經由海參威輸出之大豆豆油豆餅等比較由大連輸出者突然增加查特產物之輸出期爲由十月至次年二月玆將最近三年間大連威埠兩港之特產出口數列表如次

十二年十月至　十三年二月
威埠出口　一〇•四八二•〇
大連出口　二八九•九〇七•八
十三年十月十三年十月至　十四年二月
威埠出口　三一八•二六四•三
大連出口　三六八•二三八•四
十四年十月至　十五年二月
威埠出口　七四五•六一七•九
大連出口　四四三•四一〇•九

依上表觀察民國十二年十月至次年二月由大連出口數多於威埠十三年十月至次年二月雖仍不及大連之多然較前已大爲增加至十四年十月至本年二月則威埠出口超過大連突然多至一倍蓋自埠頭開爲自由港以來勞農當局積極籌畫運輸之改良方策故其發達正自是

商情（二十九日）

特產行市

先物（早市）

▲大豆

期限	開行	最高	最低	散行
九月末	六〇二〇	六〇五〇	六〇二〇	六〇三〇
十月末	六〇三〇	六〇三〇	六〇三〇	六〇二〇
十一月末	五九〇〇	五九三〇	五八九〇	五九二〇
十二月末	五九三〇	五九四〇	五九二〇	五九四〇

所成數　百三十二車

▲豆餅

期限	開行	最高	最低	散行
十月限	一九四五	一九六〇	一九四五	一九五五
十一月限	一九五〇	一九六〇	一九五〇	一九六〇
十二月限	一九六〇	一九六五	一九五〇	一九六五
一月限	一九七〇	一九八〇	一九七〇	一九七五

所成數　八萬六千片

▲豆油

期限	開行	最高	最低	散行
十月限	一七四五	一七四五	一七四五	一七四五
十一月限	一七三〇	一七三〇	一七三〇	一七三〇
十二月限	一七二五	一七二五	一七二五	一七二五

所成數　四千箱

▲高粱

期限	開行	最高	最低	散行
九月末	三一五〇	三一〇〇	三一五〇	三一〇〇
十月末	三一六〇	三一八〇	三一五〇	三一八〇
十一月末	三一四〇	三一四〇	三一四〇	三一四〇
十二月末	三一四〇	三一四〇	三一四〇	三一四〇

所成數　三十四車

先物（晚市）

▲大豆

期限	開行	最高	最低	散行
十月限	六〇三〇	六〇四〇	六〇三〇	六〇三〇
十一月限	五九四〇	五九五〇	五九四〇	五九五〇
十二月限	五九五〇	五九六〇	五九五〇	五九六〇

所成數　九十一車

▲豆餅　未妥
▲豆油
▲高粱

期限	開行	最高	最低	散行
十月限	三一八〇	三一八〇	三一八〇	三一八〇
十一月限	三一八〇	三一八〇	三一七〇	三一七〇

所成數　五車

先物（前場）

十三日　九五六〇　九五〇〇　九五九五　九四八五
所成數　三百九十八萬五千圓
廿七日　九五六〇　九五二〇　九六一〇　九五〇五
所成數　百三十萬元

開行	銀對金	銀對洋	金對洋
開行	九五四〇	一二六七〇	一三三三〇
九時	九五六〇	一二六六〇	一三二九九
十時	九五五〇	一二六六〇	一三二五〇
十一時	九五〇〇	一二六六〇	一三三七五
十二時半	九四九〇	一二六六五	一三二九〇

所成數　銀對金　二十三萬一千元　銀對洋　七千元

先物（後場）

十三日　九五一五　九五二〇　九五四五　九五一五
所成數　百二十萬元
廿七日　九五二五　九五三六　九五六〇　九五三五
所成數　八十五萬元

	銀對金	洋對金	銀對洋
二時	九五〇〇	一二六六〇	一三三七五
三時	九五〇〇	一二六六〇	一三三七五

所成數　銀對金　四萬七千元　銀對洋　五千元

滙兌行市

倫敦銀塊　二七片〇分〇
同　先物　二七片八分三
紐育銀塊　五八仙四分一
英米電信（寄）　四弗八五仙六分三
英米電信（引）　四弗八五仙六分三
米日電信（高）　四八弗二分一
米支電信（高）　六五弗八分五

▲上海外國爲替相場　電信爲替出來值表（二九日着）
倫敦（兩）　二志九片四分一
日本（高）　七五兩二分一

▲上海金票交易所（寄付）
標金　三六五兩〇匁

▲倫敦向爲替相場　電信爲替銀行賣（二十九日着）

北滿市況

特產（二十九日）

開原（大豆一斗建）	開行	散行
九月限	—	五、五七〇
十一月限	五、五九〇	五、五七〇
十二月限	五、四〇〇	—

同（高粱一斗建）	開行	散行
八月限	—	—
九月限	—	—
十月限	三、〇五〇	二、九五〇

長春（大豆一石建）	開行	散行
九月限	—	—
十一月限	—	—
十二月限	一六•五〇	—
一月限	—	—

同（高粱一石建）	開行	散行
九月限	—	—
十一月限	—	—
十二月限	八、七〇〇	—

公主嶺（一石建）	開行	散行
十月限	—	—
十二月限	—	—

錢鈔

奉天（金票）	開行	散行
近期	三六三、〇〇	三六四、〇〇
遠期	—	—

開原（金票）	開行	散行
近期	—	—
遠期	—	—

安東（鎭平銀）	開行	散行
近期	一•三六三	一•三六五
遠期	一•三六三	一•三六五

營口（過爐銀）現物

奉票行市（二十九日午前）

同	
奉天現物	三六三•〇〇
開原現物	三六二•〇〇
鈔票現物	三六〇•〇〇

大阪綿糸

限	前場	前場
十月	一九九、五〇	二〇三、〇〇
十一月	二〇〇、一〇	二〇四、四〇
十二月	二〇〇、九〇	二〇一、〇〇
一月	二〇二、九〇	二〇三、一〇
二月	二〇三、八〇	二〇四、六〇
三月	二〇五、五〇	二〇六、九〇

棉花

▲米棉（電通）

十月	十四仙四八
十二月	十四仙三二
一月	十四仙六三
三月	十四仙八三
五月	十四仙七〇
現物	十四仙〇八

橫濱生糸（二九日）

限	前場一節	前場二節
九月	一六一•九〇	—
十月	一六四•九〇	—
十一月	一六六•九〇	—
十二月	一六八•五〇	—
一月	一七一•四〇	—

招請經理

啓者今有西洋商招請經理售賣法國藥品及各國進口洋酒罐頭飲料雜貨等品凡有普通商業知識者爲合格通信須將履歷書明通信處　大連市郵政信櫃第十四號

君欲購最新式最廉美適用之　鐘表眼鏡乎

北洋公司　開幕了

本公司專辦各國精美各式鐘表並光學眼鏡流行新式附屬品爲力求營業發達起見設備完美交易誠篤不欺絨非他家可比凡蒙惠購各貨價格無不從廉玆定於陽歷九月二十五日（即陰歷八月十九日）開幕大減價三星期以答愛顧諸君之雅意倘蒙光顧無任歡迎

大連市監部通六十四番地　北洋公司謹啓

同聚和　粗細布疋減價廣告

敝號自客歲開辦以來專售各種粗細布疋物美價廉童叟無欺譽蒙遐邇敝號日臻發達之途敝東因聘經理人裴克富氏經營有道主持有方近來爲擴充營業宗旨又新添豐厚鉅資將前有同益合字號更換同聚和現已運到各種新鮮布疋雜貨批發零售無不克已正値暑盡寒來僅將應時之各貨運備齊全特定於陰曆八月廿日重新開張特別大減價十天　以酬諸君平素之雅意深望各界諸君惠顧駕臨一試無不歡迎之至特此週知

大連市小劉家屯萬歲街十二區九十一番地　本主人謹啓

應時代要求之理想的

染物

廢物利用之文化的染物洗布
勿論如何太舊之衣料毛布類等均可染最新流行之顏色
餽贈祝吊用物姓名染入布內（大小包皮其他一切）
來電相聞即將樣本送上觀覽

高

大連市愛岩町正金後身
丸高大連支店
電話呼出三九三五番
關東廳購買組合指定

撫順南滿新驛維持東三區地

山東旅館　開幕廣告

逕啓者本館爲維持同鄉以及他省旅行之人特在撫順千金寨日本車站建築樓瓦房八十餘間專以安寓來往行人接待仕宦客商代賣大連營口安東等處車票室內一切設施均按西式電燈電鈴電話無不齊備被褥床帳無不潔淨食客官廳男女單間俱有分別特別派櫃夥身穿本館號坎上站迎送客人搬運行李物件代購車票報關完稅決不有悞館內設有錢莊兌換金銀貨更無欺至宿食費用又格外從廉已擇定夏曆八月初七日開幕凡來往仕宦客商如蒙惠顧無任歡迎

本館主人謹啓

旅客注意

鄙人設立德順店廿餘載頗蒙紳商歡迎因房屋不足應用特備大樓三十餘間今更名臥雲旅館重加修理男女分室寬潤潔淨代理客事價目列左特別包間一元平房三角樓下火坑角半行李一概俱全恐未週知特此聲明

旅順市十年町十一番地　臥雲旅館　主人　張壽山謹啓

旅客注意

大連　裕泰棧　監部通一一六番　電話七四〇九番
青島　裕泰旅社　即墨路十三番　電話一七二五番

本棧現將房屋重加修飾人員力行整理男女異室招待殷勤代理車船客票報關完稅遠近紳商請祈駕臨

周旅長來函感謝 瑞有氏大醫生 黑色補丸 確有特效

逕啓者鄙人賤軀衰弱儕輩常以爲憂而酬應之繁又不能偸惰從事休養大有食少事繁不久人世之慨適友人唐君贈以瑞有氏大醫生黑色補丸兩瓶謂服之可强壯身體鄙人雖謝而竊爲未必有效因現代僞藥太多故也然又不能負唐君盛意試服初覺飲食增加睡眠較穩而服之乃連購而服之不一打而精神回復矣身體亦較前强矣然飲水思源不能不感瑞有氏大醫生黑色補丸之神效焉今一面再服一面通函致謝聊表寸衷即請

瑞有氏大醫生鑒

護國軍全軍總稽核兼三十六旅旅長周耀

周旅長玉照

瑞有氏黑色補丸專治勞心過度破身太早陽萎絕嗣腰膝酸痛多年白濁或婦女白帶凡由腎虛發生各症服之均有特效黑色補丸每瓶現大洋一元每打現大洋十元各埠大藥房均有出售

總發行所上海漢口路五十二號 瑞有氏藥行

分發行哈爾濱道外正陽四道街十號 瑞有氏藥行

哈爾濱代理店道外二道街 永德堂

經售處哈爾濱道外十五道街 韓奇逢大藥房

多年不癒 腸胃病症

年久胃腸病

快以〔愛腑藥〕救治之

久病不癒之腸胃症難症也亦人不易得見之病初起時雖不覺甚苦久之能使腸胃之機能漸爲衰弱轉成沈痾即腸內生垢血液變膿終則成爲噎嗝轉食即胃癌腸結核腸潰瘍等危症矣謹將病源列后

一得此病者類皆不思飲食膨悶脹飽時欲作嘔胃口疼痛或瀉肚或走動粘液腸痛而多虛恭腸鳴時而作響離日食山珍玉筵身體反見瘦益衰若保養不良則神敗無力面色更形枯槀此係由肺經而起故障熱咳嗽出盜汗出入氣皆覺不暢因少飲以酒或食不易消化之物立即腹瀉肚痛患以上諸症者每每不介其意殊不知由此便可轉成噎嗝轉食等不治之症本公司以慈心渡世故不惜重資悉心製成此藥專治腸胃各病大有起死回生之功回天之力患病諸君連服此藥無不藥到病除誠濟世之慈航也再者有因腸胃病而轉發肺症者連取本公司加料特製之康素藥服之定能保存除根此藥對於肺症發燒咳嗽咯痰及一切胸部疼痛等症素稱爲無上妙藥也

年久之胃腸病其他服用胃病藥止痢藥決不見功効惟腸胃良藥之「愛腑」對於腸胃病實爲一最適切之良藥統治胃腸炎症病因附於腸胃內壁部分者之炎症使粘膜强壯減少粘液之分泌化合硫化水素於大腸特生硫化蒼鉛制止下痢有鎮靜痛苦之特効故而罹胃腸病者如內服此愛腑藥能使胃腸健全思進飲食血色既良於營養之吸收合度而體量乃能漸使加重服用此藥後於不知不覺之中自能回復其健康無論如何重症如經服用特製之愛腑藥一個月份者必能得有滿足之大効果

愛腑

服之立効 無上妙藥

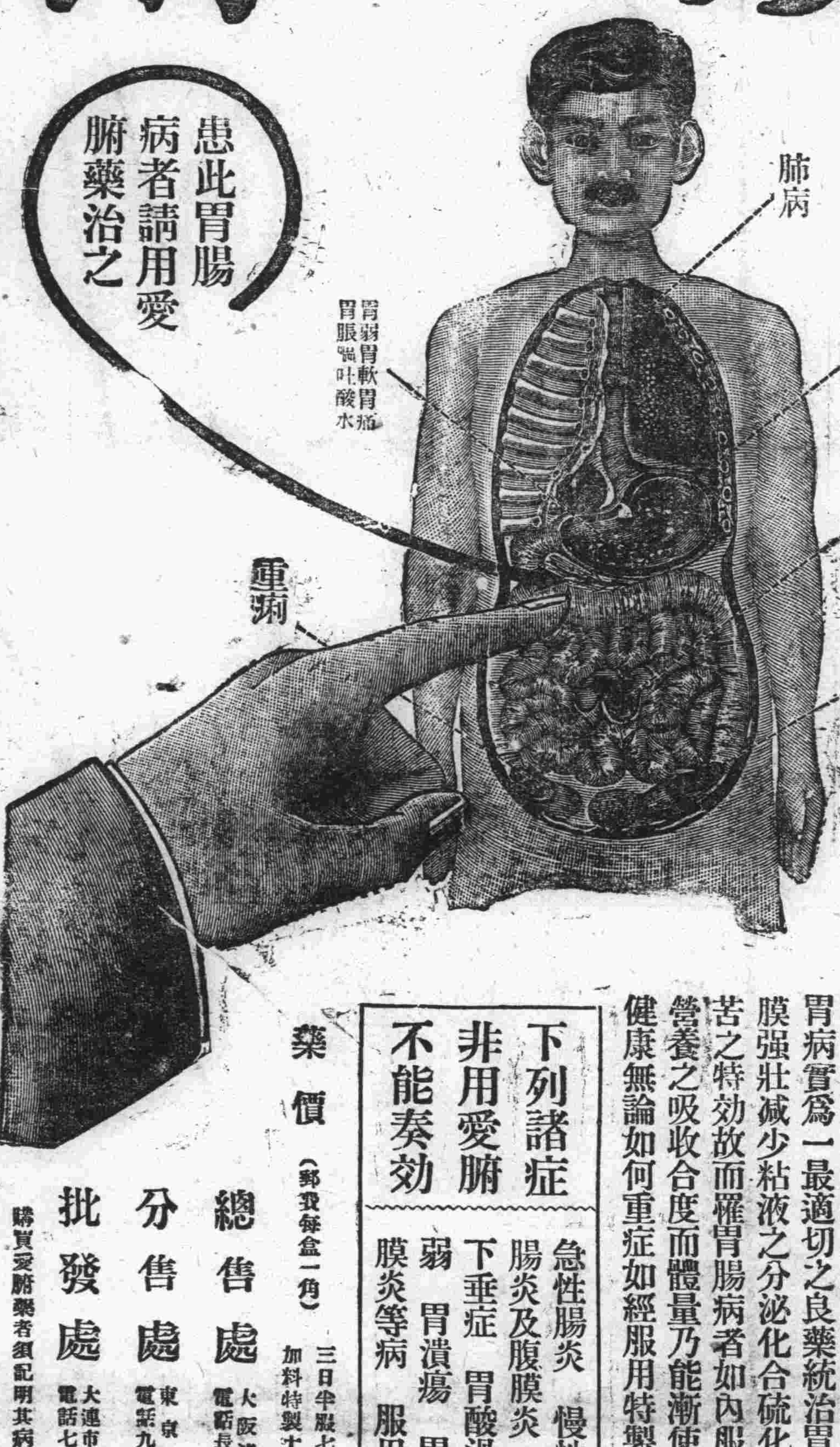

下列諸症 非用愛腑 不能奏効

急性腸炎 慢性腸炎 大腸炎 腸癆 腸潰瘍 下痢性盲腸炎及腹膜炎 急性胃炎 慢性胃炎 胃擴張 胃症 腸下垂症 胃酸過多症 胃液缺乏之症 神經性胃弱 慢性胃弱 胃潰瘍 胃癌(加料一種專治) 初期肺癆 肺癆 肋膜炎等病 服用更有神効 請購服試之

藥價(郵費每盒一角)

三日半服七十五錢・七日服一圓五十錢・十五日服三圓・四十日服七圓

加料特製十日服五圓・二十一日服十圓・卅三日服十五圓・七十日服三十圓

總售處 大阪淸水谷西之町上本町車庫前東 電話長五六四番 振替大阪三四五番 順和公司

分售處 東京市四谷區信濃町廣惠病院前 電話九段三八一 振替東京六二三六 順和公司

批發處 大連市山縣通九十一番地(電車站北) 電話七六〇八 振替大連三七六五番 順和公司

購買愛腑藥者須記明其病狀藥價向大連順和公司訂購可也

服用愛腑奏効之謝函

七年不起之重症亦以愛腑治癒

逕啓者敝人於七年前偶患腸胃症甚篤延請東西名醫國手診治皆未見功謂非解剖不易奏効至此敝人之疾已無藥可醫復又覓求偏方並購諸中日各大藥房良藥一併嘗試迄未有効憂愁萬狀苦惱異常後經六載病勢有增無減自思無痊癒之一日幸蒙三洋堂告知囑服加料愛腑敝人當即遵購服用三星期宿疾若失身體復元每日操作一如好時不覺疲乏矣闔家感戴愧無以報謹奉數行聊申謝忱併告同病諸君速爲購服幸勿交臂失之幸甚幸甚

布哇歐那阿島 椿 三平拜啓

服用愛腑二十一日醫生束手之腸胃病悅然若失

逕啓者敝人素患胃腸症未嘗一日斷藥而迄未得痊前承 寶號賜寄腸胃治疾說明書當即按法治癒連服普製愛腑二十一日身體立見復元痼疾若失感激聖藥之功無由答報謹具寸緒敬鳴謝悃並告同病諸君子請嘗試之是幸

廣島縣御調郡土生町 山上 彌拜啓

因年久胃腸病再行併發初期肺癆或肺尖浸潤均甚推奬併用特製之「康素藥」對於肺癆發熱咳嗽咯痰胸部之疼痛等病均爲絕妙的良藥

普製康素藥價 七日服二圓 廿一日服五圓五十錢 六星期服十圓

特製康素藥價 八日服五圓 十七日服十圓 三十六日服二十圓

各埠代售處

大連市浪速町	日本賣藥會社	奉天小西關	廣濟堂藥房
大連市浪速町	井上誠昌堂	奉天小西關	井上誠昌堂
大連市監部通	東瀛大藥房	奉天四平街	大德生藥房
大連市監部通	華泰大藥房	奉天鼓樓南	和勝泉
大連市西崗子	德記西棧	安東市場通	井上誠昌堂
營口二道街	中西大藥房	長春北門外	中西大藥房
鞍山赤城町	歸上支店	吉林糧米行	五洲大藥房
遼陽什字街	天益成	天津日界旭街	正文洋行
遼陽什字街	義和堂	北京東單牌樓	東亞公司
鐵嶺鼓樓西	一平記大藥房	哈爾濱傅家甸	長壽堂藥房
錦縣南大街	惠濟大藥房	新民縣後大街	興順永
齊々哈爾城裡	稻野富山堂	皮口老爺廟街	仁德成藥房
普蘭店平安街	德順大藥房	金州南大街	德記大藥房

其他各處大藥房均有代售